

Komputer & Realitas Digital

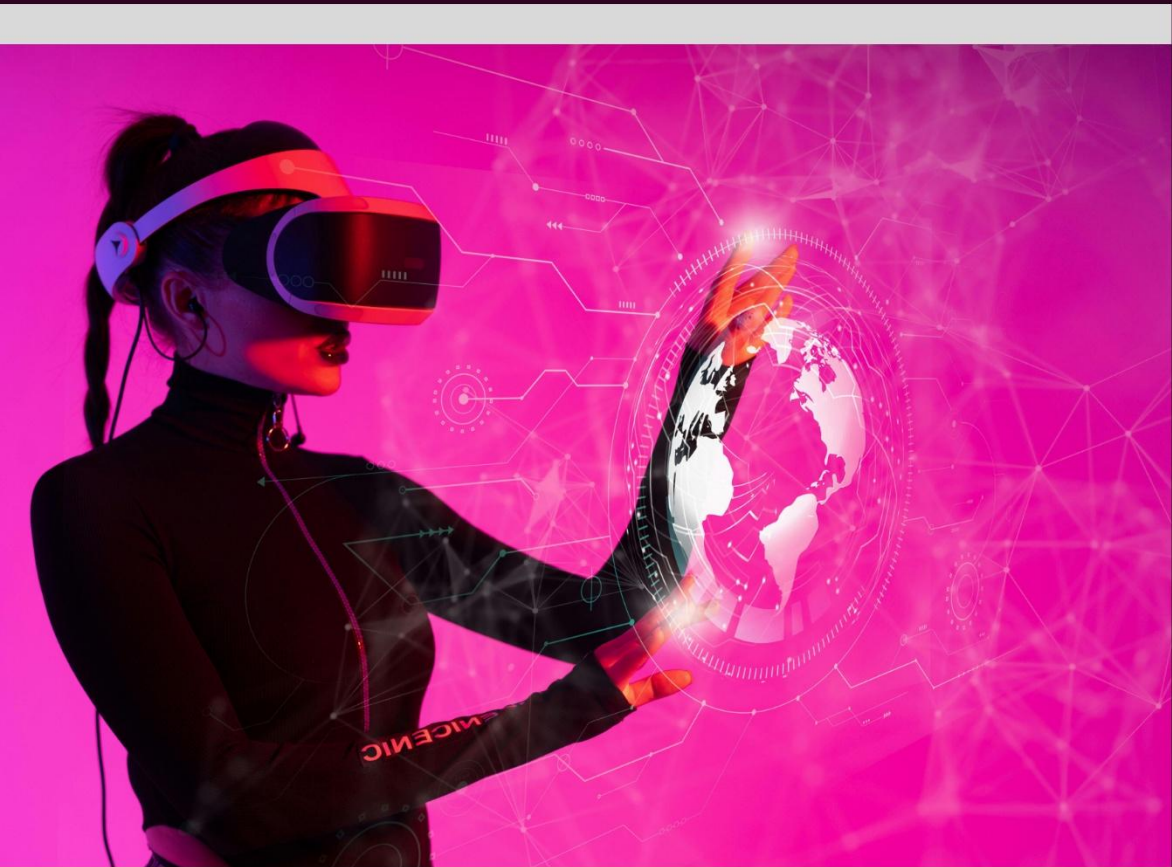

Boy Firmansyah, S.Kom., M.Kom., Yutika Amelia Effendi, S.Kom., M.Kom., Ph.D.,
Tar Muhammad Raja Gunung, S.Kom., M.Kom., Akbar Idaman, S.Kom., M.Kom.,
Amrullah, S.Kom., M.Kom., Ahmad Hidayat, S.Kom., M.Kes.,
Hamjah Arahman, S.Kom., M.Kom., Tuslaela, M.Kom.,
Siti Sahara Lubis, S.Kom., M.Kom., dan Diana Kemala Odang, S.Kom., M.Kom.

Komputer & Realitas Digital

Boy Firmansyah, S.Kom., M.Kom.

Yutika Amelia Effendi, S.Kom., M.Kom., Ph.D.

Tar Muhammad Raja Gunung, S.Kom., M.Kom.

Akbar Idaman, S.Kom., M.Kom.

Amrullah, S.Kom., M.Kom.

Ahmad Hidayat, S.Kom., M.Kes.

Hamjah Arahman, S.Kom., M.Kom.

Tuslaela, M.Kom.

Siti Sahara Lubis, S.Kom., M.Kom.

Diana Kemala Odang, S.Kom., M.Kom.

PT BUKULOKA LITERASI BANGSA

Anggota IKAPI: No. 645/DKI/2024



Komputer & Realitas Digital

Penulis : Boy Firmansyah, S.Kom., M.Kom., Yutika Amelia Effendi, S.Kom., M.Kom., Ph.D., Tar Muhammad Raja Gunung, S.Kom., M.Kom., Akbar Idaman, S.Kom., M.Kom., Amrullah, S.Kom., M.Kom., Ahmad Hidayat, S.Kom., M.Kes., Hamjah Arahman, S.Kom., M.Kom., Tuslaela, M.Kom., Siti Sahara Lubis, S.Kom., M.Kom., dan Diana Kemala Odang, S.Kom., M.Kom.

ISBN : 978-634-250-362-1 (PDF)

Penyunting Naskah : Ahmad Fauzy Pratama, S.Pd.

Tata Letak : Ahmad Fauzy Pratama, S.Pd.

Desain Sampul : Novikean Keysah Sanisri

Penerbit

Penerbit PT Bukuloka Literasi Bangsa

Distributor: PT Yapindo

Kompleks Business Park Kebon Jeruk Blok I No. 21, Jl. Meruya Ilir Raya No. 88, Kelurahan Meruya Utara, Kecamatan Kembangan, Kota Adm. Jakarta Barat, Provinsi DKI Jakarta, Kode Pos: 11620

Email : penerbit.blb@gmail.com

Whatsapp : 0878-3483-2315

Website : bukuloka.com

© Hak cipta dilindungi oleh undang-undang

Berlaku selama 50 (lima puluh) tahun sejak ciptaan tersebut pertama kali dilakukan pengumuman.

Dilarang mengutip atau memperbanyak sebagian atau seluruh isi buku ini tanpa izin tertulis dari penerbit. Ketentuan Pidana Sanksi Pelanggaran Pasal 2 UU Nomor 19 Tahun 2002 Tentang Hak Cipta.

Barang siapa dengan sengaja dan tanpa hak melakukan perbuatan sebagaimana dimaksud dalam Pasal 2 ayat (1) atau Pasal 49 ayat (1) dan ayat (2) dipidana dengan pidana penjara masing-masing paling singkat 1 (satu) bulan dan/atau denda paling sedikit Rp1.000.000,00 (satu juta rupiah), atau pidana penjara paling lama 7 (Tujuh) tahun dan/atau denda paling banyak Rp5.000.000.000,00 (lima miliar rupiah).

Barang siapa dengan sengaja menyerahkan, menyiarkan, memamerkan, mengedarkan atau menjual kepada umum suatu ciptaan atau barang hasil pelanggaran Hak Cipta atau Hak Terkait sebagaimana dimaksud pada ayat (1) dipidana dengan pidana penjara paling lama 5 (lima) tahun dan/atau denda paling banyak Rp500.000.000,00 (lima ratus juta rupiah).

KATA PENGANTAR

Puji syukur ke hadirat Tuhan Yang Maha Esa atas limpahan rahmat dan karunia-Nya, sehingga buku ajar berjudul *Komputer & Realitas Digital* ini dapat disusun dan hadir sebagai bacaan yang memperkenalkan dunia komputer dan perkembangan realitas digital yang semakin memengaruhi kehidupan manusia.

Buku ini ditujukan untuk masyarakat umum agar pembaca memahami bahwa komputer bukan hanya alat hitung, tetapi juga pintu masuk menuju realitas digital yang kini membentuk cara kita bekerja, belajar, berkomunikasi, dan bersosialisasi. Dengan bahasa yang sederhana, buku ini menguraikan dasar-dasar komputer, perkembangan teknologi digital, serta dampaknya terhadap kehidupan sehari-hari.

Jakarta, September 2025

Tim Penyusun

DAFTAR ISI

KATA PENGANTAR.....	iii
DAFTAR ISI.....	iv
Bab 1: Revolusi Mesin Pintar	1
1.1 Awal Perkembangan Komputer.....	1
1.2 Kecerdasan Buatan dan Otomatisasi	3
1.3 Dampak Mesin Pintar dalam Kehidupan Sehari-hari	6
1.4 Menuju Masa Depan Digital.....	9
1.5 Latihan Soal.....	12
Bab 2: Komponen-Komponen Utama Komputer	13
2.1 Mengenal Komponen Komputer	13
2.2 Perangkat Keras (Hardware)	16
2.3 Perangkat Lunak (Software).....	20
2.4 Perangkat Jaringan.....	23
2.5 Latihan Soal.....	27
Bab 3: Software Otak Digital Tanpa Wajah	28
3.1 Konsep Software Otak Digital.....	28
3.2 Aplikasi dalam Kehidupan Sehari-hari.....	31
3.3 Tantangan dan Etika Penggunaan.....	34
3.4 Latihan Soal.....	37
Bab 4: Operating System sebagai Komposer Digital.....	38
4.1 Konsep Operating System dalam Dunia Digital.....	38
4.2 Operating System sebagai Pengatur dan Pengendali Proses	41
4.3 Kreativitas Digital melalui Peran Operating System.....	44
4.4 Latihan Soal.....	47
Bab 5: Jaringan dan Internet Menyatukan Dunia	49
5.1 Konsep Dasar Jaringan Komputer.....	49

5.2 Peran Internet dalam Kehidupan Modern.....	52
5.3 Dampak Positif dan Negatif Internet	55
5.4 Latihan Soal.....	59
Bab 6: Sistem Penyimpanan dan Manajemen Data	60
6.1 Konsep Dasar Penyimpanan Data	60
6.2 Jenis-Jenis Media Penyimpanan.....	64
6.3 Manajemen Data Digital.....	69
6.4 Keamanan dan Backup Data.....	74
6.5 Latihan Soal.....	77
Bab 7: Pemrograman sebagai Bahasa Baru	78
7.1 Konsep Pemrograman sebagai Bahasa	78
7.2 Bahasa Pemrograman Populer.....	80
7.3 Pemrograman dalam Pendidikan	84
7.4 Latihan Soal.....	87
Bab 8: Komputer dan Produktivitas Digital	89
8.1 Konsep Komputer dalam Produktivitas.....	89
8.2 Aplikasi Produktivitas Digital	92
8.3 Dampak Positif dan Tantangan.....	95
8.4 Latihan Soal.....	99
Bab 9: Etika dan Keamanan Siber	100
9.1 Konsep Dasar Etika dalam Dunia Digital.....	100
9.2 Keamanan Siber dan Perlindungan Data	103
9.3 Tantangan dan Isu Etika dalam Keamanan Siber	106
9.4 Latihan Soal.....	110
Bab 10: Tren Teknologi Komputer Masa Kini dan Mendatang	111
10.1 Perkembangan Teknologi Komputer Saat Ini.....	111
10.2 Prediksi Tren Teknologi Komputer Mendatang	114
10.3 Dampak Sosial dan Ekonomi dari Perkembangan Teknologi ...	118
10.4 Latihan Soal.....	121

Profil Penulis	122
Daftar Pustaka.....	135

Bab 1: Revolusi Mesin Pintar

1.1 Awal Perkembangan Komputer

Ketika kita berbicara tentang komputer masa kini—yang mampu menjalankan jutaan operasi dalam waktu sepersekian detik—kita sering lupa bahwa perangkat ini berasal dari sejarah panjang yang dipenuhi oleh kegigihan, eksperimen, dan inovasi. Perjalanan komputer bermula bukan dari meja kerja insinyur silikon modern, tetapi dari ruang gelap penuh kabel, katup vakum, dan tumpukan kartu berlubang. Awal perkembangan komputer adalah kisah kolaborasi antara ilmu matematika, mekanika, dan visi jauh ke depan dari para pemikir lintas zaman.

Cikal bakal dari konsep komputasi modern dapat ditelusuri sejak abad ke-19, ketika seorang matematikawan Inggris bernama Charles Babbage menciptakan rancangan mesin analitik—*Analytical Engine*. Mesin ini, meskipun tidak pernah selesai dibangun semasa hidupnya, merupakan model awal dari komputer dengan arsitektur yang mencakup unit pemroses, memori, dan perangkat input-output. *Copeland dan Proudfoot* (2021) mengungkapkan bahwa rancangan Babbage mencerminkan struktur yang sangat mirip dengan komputer masa kini, menjadikannya sebagai sosok visioner yang jauh mendahului zamannya.

Selanjutnya, abad ke-20 menjadi saksi lahirnya komputer elektronik pertama yang berfungsi penuh: *ENIAC (Electronic Numerical Integrator and Computer)*. Dibangun pada tahun 1945 oleh John Mauchly dan J. Presper Eckert di Amerika Serikat, ENIAC memiliki berat 30 ton dan memerlukan ruang sebesar aula untuk beroperasi. Meskipun ukurannya sangat besar, kecepatannya dalam menyelesaikan perhitungan ilmiah menjadikannya terobosan besar pada masanya. *Haigh et al. (2019)* mencatat bahwa ENIAC bukan hanya pencapaian teknis, tetapi juga simbol penting bahwa komputasi digital telah lahir dan akan terus berkembang.

Perkembangan teknologi komputer kemudian mengalami percepatan drastis seiring munculnya transistor pada akhir 1940-an dan sirkuit terpadu (*integrated circuits*) di tahun 1950-an hingga 1960-an. Transistor menggantikan katup vakum yang boros energi dan mudah rusak. Ini menjadi fondasi bagi komputer generasi kedua dan ketiga. Dalam dekade-dekade berikutnya, ukuran komputer terus menyusut, namun kemampuannya meningkat berlipat ganda. Menurut *Ceruzzi (2020)*, transisi ini menandai masuknya komputer ke dalam dunia bisnis, pendidikan, dan kemudian rumah tangga.

Yang menarik, perkembangan komputer tidak hanya ditentukan oleh inovasi perangkat keras, tetapi juga oleh kemajuan dalam perangkat lunak. Bahasa pemrograman seperti *Fortran*, *COBOL*, dan *BASIC* menjadi jembatan penting antara manusia dan mesin, memungkinkan komputer untuk diprogram secara lebih fleksibel dan luas. Hal ini membuka jalan bagi pengembangan sistem

operasi, antarmuka pengguna, hingga aplikasi perkantoran yang kita kenal hari ini.

Masuknya komputer ke dalam kehidupan sehari-hari tidak terjadi secara instan. Ia melalui berbagai fase adopsi, tantangan ekonomi, hingga perubahan paradigma teknologi. Munculnya komputer pribadi pada akhir 1970-an dan awal 1980-an seperti Apple II dan IBM PC menjadi momen penting yang mengubah komputer dari alat industri menjadi perangkat pribadi. *Campbell-Kelly et al.* (2018) menekankan bahwa transformasi ini tak lepas dari kombinasi antara strategi pemasaran, penurunan harga komponen, serta meningkatnya kebutuhan komputasi di kalangan masyarakat umum.

Kini, komputer telah menjadi bagian tak terpisahkan dari kehidupan manusia—baik dalam pekerjaan, pendidikan, hiburan, maupun komunikasi. Namun, untuk memahami sepenuhnya kecanggihan teknologi hari ini, kita perlu menengok kembali akar sejarahnya. Perjalanan komputer adalah kisah tentang manusia yang terus-menerus mencari cara untuk berpikir lebih cepat, bekerja lebih efisien, dan berimajinasi lebih jauh melalui mesin.

1.2 Kecerdasan Buatan dan Otomatisasi

Kecerdasan buatan dan otomatisasi kini menjadi elemen penting dalam perkembangan teknologi global. Transformasi digital yang terjadi di berbagai sektor kehidupan tidak bisa dilepaskan dari kemajuan di bidang ini. *Artificial Intelligence* atau yang lebih

dikenal sebagai *AI* bukan hanya mencerminkan kemampuan mesin untuk meniru perilaku manusia, tetapi juga menciptakan sistem yang mampu belajar, mengambil keputusan, bahkan memperbaiki dirinya sendiri secara berkelanjutan.

Secara umum, *AI* dikembangkan untuk meningkatkan efisiensi dan akurasi dalam pengolahan data, sekaligus mempercepat pengambilan keputusan di sektor-sektor vital. Dari layanan pelanggan, industri manufaktur, hingga sektor transportasi dan pertanian, otomatisasi berbasis kecerdasan buatan mampu mengubah cara kerja secara signifikan. Menurut Sari dan Darmawan (2020), penerapan *AI* telah berhasil menurunkan kesalahan manusia hingga 30% dalam sistem kontrol pabrik berbasis mesin otomatis.

1.2.1 Otomatisasi dan Dampaknya terhadap Tenaga Kerja

Otomatisasi menjadi salah satu produk nyata dari integrasi teknologi *AI*. Mesin-mesin pintar yang dilengkapi algoritma canggih tidak hanya mampu melakukan pekerjaan berulang, tetapi juga dapat menganalisis pola, memprediksi kegagalan sistem, dan bahkan mengatur ulang prosedur kerja secara mandiri. Namun, kemajuan ini membawa tantangan tersendiri bagi sektor tenaga kerja.

Salah satu kekhawatiran yang muncul adalah berkurangnya kebutuhan akan tenaga kerja manusia untuk pekerjaan yang bersifat rutin. Pekerjaan dengan tingkat repetisi tinggi, seperti operator mesin, kasir, atau penginput data, menjadi yang paling terdampak. Di sisi lain, muncul pula kebutuhan akan keterampilan baru seperti pemrograman, analisis data, dan pemahaman dasar tentang algoritma *machine learning*. Penyesuaian ini menuntut kesiapan

sumber daya manusia untuk terus belajar dan beradaptasi dengan tuntutan zaman (Wibowo & Lestari, 2018).

1.2.2 Etika dan Tantangan Sosial

Meski membawa efisiensi, kecerdasan buatan dan otomatisasi menimbulkan perdebatan tentang etika, keadilan, serta potensi dehumanisasi dalam proses kerja. Sistem pengambilan keputusan berbasis algoritma rentan terhadap bias, terutama jika data pelatihan yang digunakan tidak mencerminkan keragaman populasi. Sebagai contoh, dalam sistem rekrutmen otomatis, terdapat risiko bahwa *AI* mengeliminasi kandidat potensial hanya karena faktor-faktor tidak relevan yang dibaca secara keliru oleh algoritma.

Masalah lain adalah soal privasi. Sistem otomatisasi yang mengumpulkan data secara masif menimbulkan pertanyaan besar tentang keamanan data pribadi dan penggunaan informasi yang terkadang tidak disadari oleh pemilik data. Oleh karena itu, muncul kebutuhan mendesak untuk merancang regulasi yang tidak hanya adaptif terhadap kemajuan teknologi, tetapi juga menjamin perlindungan hak individu di era digital.

1.2.3 Peluang Pengembangan dan Inovasi

Di balik tantangan, kecerdasan buatan dan otomatisasi menawarkan peluang luar biasa bagi inovasi. Dalam bidang kesehatan, misalnya, *AI* digunakan untuk mendiagnosis penyakit melalui pencitraan medis dengan akurasi tinggi. Di bidang pertanian, sensor otomatis dan *drone* membantu petani dalam memantau kelembaban tanah dan mendeteksi hama secara real-time. Hal ini menunjukkan bahwa *AI* tidak semata-mata menggantikan manusia,

tetapi justru memperkuat kemampuan manusia dalam menciptakan sistem kerja yang lebih efektif dan berkelanjutan.

Untuk memaksimalkan manfaat tersebut, pengembangan sumber daya manusia dan investasi pada riset serta pelatihan teknologi mutakhir menjadi kunci. Keberhasilan pemanfaatan *AI* tidak hanya terletak pada kemampuan teknologinya, tetapi juga sejauh mana manusia mampu mengarahkan dan mengontrolnya untuk kepentingan bersama.

1.3 Dampak Mesin Pintar dalam Kehidupan Sehari-hari

Kemajuan teknologi dalam dua dekade terakhir telah melahirkan berbagai perangkat canggih yang dikenal dengan istilah *mesin pintar*. Mesin pintar merupakan sistem berbasis teknologi yang memiliki kemampuan belajar, menganalisis, dan merespons data secara otomatis. Dalam kehidupan sehari-hari, keberadaan mesin pintar mulai menyatu dalam berbagai aspek, dari kegiatan rumah tangga hingga proses kerja di sektor industri. Kehadirannya menjanjikan efisiensi, kemudahan, dan kecepatan, tetapi juga membawa tantangan baru yang perlu diantisipasi secara bijak.

Salah satu dampak paling nyata dari mesin pintar adalah pada aktivitas rumah tangga. Perangkat seperti *smart vacuum cleaner*, asisten digital berbasis suara, *smart refrigerator*, hingga sistem pengaturan suhu otomatis membantu pengguna menghemat waktu dan tenaga. Dengan sistem yang terhubung melalui *Internet of*

Things (IoT), mesin-mesin ini dapat beroperasi secara terjadwal, membaca pola kebiasaan pengguna, bahkan memberikan notifikasi ketika terjadi kerusakan atau kebutuhan pemeliharaan (*Firmansyah et al.*, 2025). Teknologi ini secara bertahap membentuk gaya hidup baru yang lebih terstruktur dan responsif (*Wang et al.*, 2019).

1.3.1 Transformasi Pola Kerja dan Produktivitas

Di lingkungan kerja, mesin pintar menghadirkan perubahan yang sangat signifikan, terutama dalam otomasi tugas-tugas repetitif. Dalam sektor industri, misalnya, mesin dengan kemampuan *machine learning* dapat mengelola rantai produksi secara efisien, mengurangi kesalahan manusia, dan meningkatkan kualitas produk. Bahkan dalam bidang pelayanan publik, penggunaan *chatbot* atau sistem layanan otomatis membantu menjawab pertanyaan masyarakat tanpa harus menunggu antrean panjang.

Hal ini mendorong terciptanya pola kerja baru, di mana manusia dan mesin saling melengkapi. Tugas-tugas yang membutuhkan ketelitian tinggi, pengolahan data besar, dan evaluasi prediktif lebih banyak dipercayakan kepada mesin. Sementara itu, manusia mengambil peran dalam hal kreatif, empatik, dan pengambilan keputusan strategis (*Brougham & Haar*, 2018). Ini menggeser tuntutan keterampilan kerja dari kemampuan manual ke kecakapan digital dan fleksibilitas mental.

1.3.2 Perubahan dalam Relasi Sosial

Mesin pintar juga memengaruhi cara manusia berinteraksi. Di satu sisi, kemudahan akses terhadap informasi dan komunikasi digital mempercepat konektivitas sosial. Namun, di sisi lain,

ketergantungan pada perangkat pintar dapat mengurangi kualitas interaksi langsung dan kedalaman relasi antarindividu. Misalnya, penggunaan asisten virtual di rumah atau perangkat pintar untuk anak-anak dapat mengurangi waktu tatap muka dengan anggota keluarga.

Fenomena ini memunculkan diskursus etis tentang keseimbangan antara kemajuan teknologi dan nilai-nilai kemanusiaan. Beberapa ahli menekankan pentingnya literasi digital, agar masyarakat tidak hanya mahir menggunakan teknologi, tetapi juga mampu mengontrol dampaknya terhadap hubungan sosial dan kesejahteraan psikologis (*Floridi et al., 2018*).

1.3.3 Dampak terhadap Pendidikan dan Kesehatan

Dalam dunia pendidikan, mesin pintar mulai diterapkan dalam bentuk sistem pembelajaran adaptif yang disesuaikan dengan kecepatan belajar siswa. Teknologi ini memungkinkan pendidik memantau kemajuan secara *real-time* dan memberikan materi sesuai kebutuhan individu. Di sektor kesehatan, mesin pintar digunakan untuk menganalisis hasil pencitraan medis, memantau kondisi pasien dari jarak jauh, hingga memberikan pengingat pengobatan harian.

Mesin pintar secara umum mempercepat proses layanan, meningkatkan akurasi, serta memungkinkan personalisasi intervensi. Namun, penerapannya tetap membutuhkan pengawasan manusia, agar tetap sesuai dengan prinsip kehati-hatian dan tidak menggantikan unsur tanggung jawab moral dalam pelayanan manusia.

Dari rumah, kantor, hingga rumah sakit, mesin pintar telah mengubah wajah kehidupan sehari-hari. Namun, pemanfaatannya memerlukan kesadaran yang matang, agar teknologi benar-benar menjadi alat bantu dan bukan pengganti sepenuhnya dari sentuhan manusia.

1.4 Menuju Masa Depan Digital

Perubahan zaman yang semakin cepat membawa manusia ke arah kehidupan yang tak terelakkan dari dunia digital. Era digital bukan lagi sekadar wacana, melainkan kenyataan yang membentuk hampir seluruh aspek kehidupan—mulai dari cara berkomunikasi, bekerja, belajar, hingga mengakses layanan publik dan hiburan. Masa depan digital bukanlah sesuatu yang datang tiba-tiba, melainkan hasil dari proses panjang evolusi teknologi informasi dan komunikasi yang kini mencapai titik akselerasi luar biasa.

Dalam kehidupan sehari-hari, transformasi digital telah merombak paradigma lama dan menciptakan norma baru. Kehadiran *artificial intelligence*, *cloud computing*, *blockchain*, dan jaringan *5G* memperkuat infrastruktur kehidupan digital yang tidak hanya cepat, tetapi juga cerdas dan saling terhubung. Perubahan ini membawa banyak peluang, namun juga menantang manusia untuk beradaptasi secara sosial, emosional, dan etis.

1.4.1 Digitalisasi sebagai Nadi Perubahan Sosial

Transformasi digital telah membentuk kembali cara masyarakat berinteraksi. Dulu, keterhubungan dibatasi oleh jarak

dan waktu. Kini, pertemuan lintas benua dapat dilakukan dalam hitungan detik melalui ruang virtual. Hal ini memungkinkan kolaborasi tanpa batas, memperluas jaringan sosial, dan mempercepat pertukaran pengetahuan.

Namun, konektivitas yang semakin luas juga menghadirkan dinamika baru dalam hubungan sosial. Interaksi digital yang instan belum tentu menjamin kedekatan emosional. Dalam banyak kasus, relasi yang terlalu bergantung pada *interface* digital justru memunculkan rasa terasing atau *digital fatigue*. Oleh karena itu, keseimbangan antara pemanfaatan teknologi dan keberadaan manusiawi tetap perlu dijaga.

Menurut Schwab (2017), masyarakat kini tengah mengalami *fourth industrial revolution*, di mana batas antara dunia fisik, digital, dan biologis mulai menyatu. Revolusi ini bukan hanya soal perangkat keras atau lunak, tetapi tentang bagaimana teknologi mengubah cara manusia berpikir, merasa, dan bertindak.

1.4.2 Masa Depan Dunia Kerja yang Terotomatisasi

Salah satu wajah paling nyata dari masa depan digital terlihat dalam perubahan lanskap dunia kerja. Otomatisasi dan algoritma telah menggantikan banyak pekerjaan rutin, membuka ruang bagi profesi baru yang berbasis kreativitas, analitik data, dan kemampuan adaptif. Dunia kerja kini tidak lagi hanya menilai ijazah, tetapi lebih menghargai *digital literacy*, kecepatan belajar, dan kemampuan kolaboratif dalam ruang maya.

Laporan dari World Economic Forum (2020) menyebutkan bahwa dalam lima tahun ke depan, 85 juta pekerjaan mungkin

tergantungan oleh otomatisasi, tetapi 97 juta peran baru juga akan muncul sebagai akibat dari perubahan ini. Artinya, masa depan bukan tentang kehilangan pekerjaan, melainkan pergeseran ke arah kemampuan yang lebih kontekstual dengan dunia digital.

Pendidikan dan pelatihan harus bergerak cepat menyesuaikan kurikulum, agar generasi mendatang tidak sekadar menjadi pengguna teknologi, tetapi juga pencipta, pengelola, dan pengendali masa depan digital yang inklusif.

1.4.3 Inklusivitas dan Tantangan Akses Digital

Kendati teknologi berkembang pesat, tidak semua orang memiliki kesempatan yang sama dalam menikmati manfaatnya. *Digital divide*—kesenjangan akses terhadap teknologi—masih menjadi tantangan serius, terutama di wilayah dengan infrastruktur terbatas atau kelompok rentan secara sosial ekonomi.

Ketimpangan ini berpotensi memperbesar jurang kesenjangan sosial, karena mereka yang tidak terkoneksi dengan baik akan tertinggal dari arus informasi dan peluang. Oleh karena itu, masa depan digital yang berkeadilan harus memastikan bahwa akses terhadap teknologi bersifat merata, terjangkau, dan ramah bagi semua lapisan masyarakat.

Inisiatif inklusif, seperti pelatihan digital bagi perempuan, penyediaan internet murah di desa, serta pengembangan perangkat lunak dengan antarmuka lokal, menjadi kunci agar teknologi benar-benar menjadi alat pemberdayaan, bukan alat eksklusif.

1.4.4 Etika dan Nilai Kemanusiaan di Era Digital

Seiring dengan kemajuan teknologi, muncul pula pertanyaan-pertanyaan etis yang tak kalah penting: Bagaimana menjaga privasi di tengah arus data yang terus mengalir? Siapa yang bertanggung jawab atas keputusan yang dibuat oleh sistem berbasis *machine learning*? Bagaimana memastikan bahwa algoritma tidak memperkuat diskriminasi atau bias yang tidak disadari?

Masa depan digital bukan hanya tentang kecepatan dan efisiensi, tetapi juga tentang keadilan, tanggung jawab, dan keberpihakan terhadap nilai-nilai kemanusiaan. Dalam konteks ini, literasi digital harus mencakup dimensi etis dan filosofis, bukan sekadar kemampuan teknis.

1.5 Latihan Soal

1. Jelaskan perbedaan antara komputer generasi pertama dan komputer modern!
2. Apa peran kecerdasan buatan dalam revolusi mesin pintar?
3. Sebutkan contoh aplikasi mesin pintar dalam kehidupan sehari-hari!
4. Apa tantangan etis yang muncul dari perkembangan teknologi cerdas?
5. Bagaimana pengaruh revolusi digital terhadap dunia kerja?

Bab 2: Komponen- Komponen Utama Komputer

2.1 Mengenal Komponen Komputer

Komputer tidak hanya sekadar perangkat yang mampu menjalankan perintah, melainkan sebuah sistem yang kompleks dan saling terhubung antar bagiannya. Ia tersusun atas sejumlah bagian utama yang bekerja dalam harmoni untuk memungkinkan berbagai aktivitas digital yang kita nikmati sehari-hari. Setiap bagian dari sistem tersebut memiliki peranan yang unik, saling melengkapi, dan tak dapat berdiri sendiri. Oleh karena itu, pemahaman terhadap struktur dan fungsi tiap elemen di dalamnya menjadi kunci penting bagi siapa saja yang ingin menguasai dunia teknologi informasi, baik untuk keperluan pribadi, profesional, maupun pengembangan sistem lebih lanjut.

Komponen inti dari sebuah komputer terdiri dari *central processing unit* (CPU), *random access memory* (RAM), *storage drive*, perangkat input dan output, serta *motherboard* yang menjadi penghubung seluruh bagian tersebut. CPU sering disebut sebagai “otak” komputer karena bertugas mengeksekusi instruksi dari perangkat lunak. RAM berfungsi sebagai ruang kerja sementara

yang menyimpan data yang sedang digunakan, memungkinkan akses cepat oleh CPU. Tanpa RAM, kinerja komputer akan menjadi sangat lambat karena semua informasi harus diambil langsung dari penyimpanan utama yang kecepataannya jauh lebih rendah (Slawomirski et al., 2017).

Selain itu, *storage drive*—baik itu berupa *hard disk drive* (HDD) ataupun *solid state drive* (SSD)—bertanggung jawab menyimpan data dalam jangka panjang, termasuk sistem operasi, aplikasi, dan berkas-berkas pengguna. Dalam perkembangan terbaru, SSD mulai menggantikan HDD karena kecepataannya yang lebih tinggi dan daya tahannya yang lebih baik. Hal ini sangat berpengaruh terhadap waktu muat aplikasi, kecepatan *booting*, dan kinerja sistem secara keseluruhan (Alqurashi & Al-Humud, 2025).

Di luar komponen internal tersebut, perangkat input seperti keyboard dan mouse memungkinkan pengguna memberikan perintah kepada komputer. Sedangkan perangkat output seperti monitor dan printer digunakan untuk menampilkan hasil dari proses digital yang berlangsung. Monitor, misalnya, telah berkembang jauh dari teknologi *cathode ray tube* (CRT) menjadi layar datar dengan resolusi tinggi yang mendukung kegiatan visual seperti desain grafis dan hiburan visual.

Fungsi dari setiap komponen komputer tidak bisa dipisahkan dari *motherboard* sebagai sirkuit utama yang menghubungkan dan mengoordinasikan kerja semua bagian tersebut. *Motherboard* juga menjadi tempat tertanamnya chipset yang mengatur lalu lintas data antar perangkat, serta slot ekspansi untuk kartu grafis atau kartu

suara tambahan yang dibutuhkan dalam aplikasi tertentu. Struktur dan desain *motherboard* yang baik akan sangat menentukan efisiensi dan keandalan sistem komputer secara menyeluruh (*Sebold et al.*, 2019).

Komputer modern tidak hanya digunakan untuk tugas-tugas perkantoran atau hiburan semata, tetapi juga menjadi jantung dari sistem otomasi, pengolahan data berskala besar, hingga pusat kendali industri. Semua itu dimungkinkan berkat kolaborasi sempurna antar komponen internal yang terus mengalami evolusi teknis dari waktu ke waktu. Dengan pemahaman yang baik terhadap masing-masing bagian, pengguna dapat mengoptimalkan kinerja perangkatnya dan bahkan melakukan peningkatan atau perbaikan secara mandiri sesuai kebutuhan.

Seiring dengan perkembangan teknologi, desain komponen komputer pun menjadi semakin ringkas namun bertenaga. Miniaturisasi komponen memungkinkan perangkat lebih ringan, hemat energi, namun tetap tangguh dalam menjalankan tugas-tugas kompleks. Inovasi seperti penggunaan *liquid cooling system* pada CPU atau *non-volatile memory express (NVMe)* pada penyimpanan turut mempercepat proses komputasi secara signifikan. Tren ini menunjukkan bahwa pemahaman terhadap fondasi dasar komputer tetap relevan di tengah arus kemajuan teknologi digital yang cepat dan dinamis (*Citty et al.*, 2024; *Austria et al.*, 2024).

Bagi siapa pun yang terlibat dalam dunia kerja, bisnis, pendidikan, atau bahkan hiburan digital, mengenal anatomi komputer bukanlah sekadar kebutuhan teknis, melainkan bekal

untuk memahami cara kerja sistem yang kini menjadi bagian dari kehidupan sehari-hari. Dengan begitu, kita tidak hanya menjadi pengguna pasif teknologi, tetapi juga dapat mengambil peran aktif dalam memanfaatkan, memodifikasi, dan bahkan menciptakan solusi baru berbasis sistem komputasi.

2.2 Perangkat Keras (*Hardware*)

Perangkat keras merupakan bagian fisik dari sistem komputasi yang memiliki wujud nyata dan dapat disentuh secara langsung. Komponen ini memainkan peran sentral dalam memungkinkan komputer menjalankan berbagai fungsi digital secara efisien. Istilah *hardware* mencakup seluruh elemen fisik dari sistem komputer, mulai dari komponen pemrosesan hingga alat masukan dan keluaran. Meski seringkali tersembunyi di dalam casing, keberadaan dan kinerjanya sangat menentukan performa sistem secara keseluruhan.

2.2.1 Unit Pemrosesan Sentral

Unit Pemrosesan Sentral atau yang sering dikenal dengan singkatan CPU (*Central Processing Unit*) adalah komponen utama yang bertugas mengeksekusi instruksi dan mengelola proses logika dalam sistem komputer. CPU bekerja seperti “otak” dari keseluruhan perangkat, mengoordinasikan dan mengatur seluruh alur kerja digital. Kinerja CPU ditentukan oleh banyak faktor, termasuk jumlah inti (*cores*), kecepatan jam (*clock speed*), serta arsitektur prosesor itu sendiri. Seiring dengan perkembangan teknologi, CPU modern tidak

hanya mampu melakukan perhitungan logika, namun juga memproses grafik dan kecerdasan buatan secara simultan (Stokes, 2020).

2.2.2 Graphics Processing Unit

Selain CPU, komponen lain yang tidak kalah penting dalam mendukung beban kerja berat adalah *Graphics Processing Unit* (GPU). GPU adalah komponen khusus yang dirancang untuk memproses data grafis secara paralel dalam jumlah besar. Awalnya digunakan untuk kebutuhan visual seperti game dan animasi, kini GPU menjadi bagian penting dalam komputasi ilmiah, pelatihan kecerdasan buatan, dan pemrosesan data besar. Perangkat seperti NVIDIA RTX dan Apple M2 dengan GPU terintegrasi telah mendorong batas kemampuan visualisasi dan AI dalam komputer modern. GPU modern memiliki ribuan core kecil yang dirancang untuk operasi paralel, menjadikannya sangat efisien dalam pemrosesan data massif (Navarro, 2014).

2.2.3 Memori Utama

Memori utama atau *Random Access Memory* (RAM) berperan sebagai ruang penyimpanan sementara yang digunakan saat sistem sedang berjalan. RAM memungkinkan data dan instruksi dari program yang sedang aktif diakses dengan kecepatan tinggi. Semakin besar kapasitas RAM, semakin banyak proses yang dapat dijalankan secara bersamaan tanpa mengalami perlambatan. Dalam konteks penggunaan sehari-hari, RAM yang mencukupi sangat penting untuk mendukung kegiatan multitasking serta stabilitas sistem (Patterson & Hennessy, 2017). Saat ini, memori DDR5 mulai

menggantikan DDR4 dengan kecepatan dan efisiensi daya yang lebih tinggi. Misalnya, laptop modern dengan RAM DDR5 4800 MHz memungkinkan respons sistem yang lebih cepat dan mendukung multitasking ekstrem.

2.2.4 Penyimpanan Permanen

Penyimpanan permanen mencakup perangkat seperti *Hard Disk Drive* (HDD) dan *Solid State Drive* (SSD). Kedua perangkat ini digunakan untuk menyimpan sistem operasi, berkas aplikasi, hingga data pribadi pengguna. SSD menjadi semakin populer karena kemampuannya dalam memberikan kecepatan baca-tulis yang jauh lebih tinggi dibandingkan HDD. Transisi dari HDD ke SSD menjadi langkah krusial dalam meningkatkan waktu muat sistem dan efisiensi keseluruhan (Wang & Chen, 2021). Contoh SSD populer saat ini meliputi Samsung 980 Pro NVMe atau WD Black SN850, yang memiliki kecepatan baca-tulis hingga 7000 MB/s. Kecepatan ini sangat penting untuk pemrosesan data berat seperti video 4K atau pelatihan model AI.

2.2.5 Papan Sirkuit Utama

Motherboard adalah papan sirkuit utama yang menjadi tempat terhubungnya seluruh komponen internal komputer. Di sinilah CPU, RAM, penyimpanan, dan berbagai antarmuka lainnya saling berkomunikasi. Desain dan kualitas *motherboard* turut menentukan kompatibilitas serta performa dari komponen lain. Selain jalur sirkuit fisik, *motherboard* modern juga memiliki fitur pengendali suhu, sistem audio terintegrasi, dan slot ekspansi untuk kartu tambahan (Fujitsu, 2018).

2.2.6 Catu Daya

Unit catu daya atau *Power Supply Unit* (PSU) bertugas mengalirkan arus listrik ke seluruh komponen sistem. PSU mengonversi arus listrik dari sumber eksternal menjadi bentuk yang sesuai dan stabil bagi perangkat internal. Ketahanan dan kualitas PSU berpengaruh langsung pada umur panjang sistem. Perangkat ini juga dilengkapi dengan pengaman untuk mencegah lonjakan tegangan yang bisa merusak komponen sensitif (Zhou et al., 2022).

2.2.7 Perangkat Masukan dan Keluaran

Perangkat masukan adalah alat yang digunakan untuk mengirim data atau perintah ke dalam sistem komputer. Contohnya termasuk papan ketik (*keyboard*), tetikus (*mouse*), dan *scanner*. Di sisi lain, perangkat keluaran berfungsi menyampaikan hasil dari proses digital ke pengguna. Monitor, printer, dan pengeras suara adalah contoh perangkat keluaran yang umum dijumpai. Kedua jenis perangkat ini memungkinkan interaksi yang intuitif antara pengguna dan sistem, serta menjembatani dunia fisik dan digital (Tayal, 2021).

2.2.8 Keterkaitan Komponen dalam Sistem

Setiap komponen *hardware* tidak bekerja secara terpisah, melainkan membentuk satu kesatuan sistem yang saling mendukung. Keberhasilan sistem dalam menjalankan perintah tergantung pada seberapa baik sinkronisasi di antara unit-unit tersebut. Misalnya, kecepatan CPU yang tinggi tidak akan memberikan hasil maksimal apabila RAM yang digunakan tidak mampu menyuplai data dengan cukup cepat. Oleh karena itu, pemahaman akan konfigurasi perangkat keras menjadi penting untuk memastikan bahwa

perangkat yang digunakan berjalan secara optimal dan tahan lama dalam penggunaan jangka panjang.

2.3 Perangkat Lunak (*Software*)

Perangkat lunak, atau *software*, merupakan kumpulan instruksi digital yang dirancang untuk menjalankan fungsi tertentu dalam sebuah sistem komputasi. Tanpa keberadaan *software*, perangkat keras tidak akan mampu beroperasi sebagaimana mestinya. Hubungan antara *software* dan perangkat keras ibarat tubuh dan jiwa; satu sama lain saling melengkapi. Di balik tampilan layar yang kita lihat setiap hari, terdapat alur logika dan komando-komando yang tersusun rapi dan dijalankan secara otomatis oleh mesin.

2.3.1 Kategori Utama dalam *Software*

Secara umum, *software* terbagi menjadi dua kategori utama yang memiliki peran yang sangat berbeda namun saling bergantung: pengelola sistem dan alat bantu pengguna.

2.3.1.1 Pengelola Sistem (*System Software*)

Jenis pertama adalah perangkat lunak pengelola sistem, yang sering dikenal sebagai *operating system*. Sistem ini bekerja sebagai penghubung antara pengguna, perangkat keras, dan aplikasi. Fungsinya meliputi pengaturan memori, manajemen proses, pengendalian perangkat input-output, hingga pengelolaan file. Tanpa komponen ini, komputer hanya akan menjadi benda mati yang tidak dapat diakses atau dikendalikan. Sistem populer seperti

Windows, *macOS*, dan *Linux* masing-masing menawarkan keunggulan tersendiri tergantung pada kebutuhan dan preferensi pengguna. Selain sistem operasi *desktop*, perkembangan sistem operasi *mobile* seperti Android dan iOS juga berperan besar dalam ekosistem digital modern. Banyak aktivitas harian kini lebih banyak dilakukan melalui *smartphone* yang didukung oleh OS ini, termasuk komunikasi, produktivitas, hingga manajemen perangkat IoT.

Keberadaan *operating system* memungkinkan terjadinya interaksi antarmuka yang intuitif, serta memungkinkan berbagai komponen lain berjalan secara harmonis. Bahkan dalam sistem industri dan otomasi modern, sistem ini telah menjadi tulang punggung pengoperasian alat-alat kritis (Kim et al., 2020).

2.3.1.2 Alat Bantu Pengguna (*Application Software*)

Kategori kedua adalah perangkat lunak yang dirancang untuk mendukung aktivitas manusia dalam menyelesaikan berbagai tugas. Mulai dari pengolah kata seperti *Microsoft Word*, hingga aplikasi *web browser* dan perangkat desain grafis, semuanya termasuk dalam kelompok ini. Perangkat lunak aplikasi hadir untuk memberikan kemudahan, efisiensi, dan fleksibilitas dalam kegiatan sehari-hari, baik di bidang pekerjaan, hiburan, maupun komunikasi.

Kemajuan teknologi komputasi telah memunculkan tren *software* berbasis awan (*cloud-based applications*) yang memungkinkan pengguna mengakses data dan alat kerja dari berbagai lokasi. Aplikasi seperti *Google Docs* atau *Canva* bahkan tidak memerlukan proses instalasi konvensional, karena seluruh proses terjadi secara daring. Transformasi ini telah membuka

peluang besar dalam dunia digital, sekaligus memicu perubahan dalam cara manusia berinteraksi dengan teknologi (Chen, 2019). Saat ini, banyak perangkat lunak juga memanfaatkan kecerdasan buatan untuk menyederhanakan kerja pengguna. Contohnya, aplikasi seperti Grammarly yang memberikan saran penulisan otomatis, Canva yang menawarkan desain berbasis AI, atau ChatGPT yang membantu brainstorming dan penulisan konten. Selain itu, platform kolaboratif seperti Figma atau Notion memungkinkan tim bekerja bersama secara sinkron dalam lingkungan *cloud* tanpa instalasi lokal.

2.3.2 Evolusi dan Inovasi dalam *Software*

Dalam beberapa tahun terakhir, perangkat lunak telah mengalami lonjakan inovasi yang sangat signifikan. Salah satu pendorong utama adalah meningkatnya kemampuan kecerdasan buatan dan komputasi awan. Kini, *software* tidak lagi hanya menjalankan perintah yang telah ditentukan, tetapi juga dapat belajar dan menyesuaikan diri berdasarkan pola perilaku pengguna.

Contohnya, aplikasi pemrosesan gambar kini mampu mendeteksi objek, mengenali wajah, hingga melakukan retouch otomatis. Begitu juga dengan *smart assistant* seperti Siri, Alexa, atau Google Assistant, yang dapat menanggapi perintah suara dengan pemahaman semantik yang kompleks. Evolusi ini menandakan bahwa *software* tidak lagi bersifat statis, melainkan dinamis dan adaptif terhadap konteks penggunaan (González & Wang, 2021).

2.3.3 Tantangan dan Harapan Masa Depan

Meskipun perkembangan *software* membawa manfaat besar, namun tantangan juga tidak dapat diabaikan. Salah satu persoalan utama adalah ketergantungan tinggi terhadap pembaruan sistem. Banyak aplikasi yang tidak lagi dapat berjalan dengan optimal jika tidak diperbarui secara berkala. Selain itu, isu keamanan dan perlindungan data menjadi sangat krusial mengingat volume informasi yang semakin besar tersimpan secara digital.

Di masa depan, harapan terhadap *software* tidak hanya terletak pada kecanggihannya, melainkan juga pada kemampuannya untuk menghormati hak privasi pengguna dan keberlanjutan lingkungan. Perangkat lunak yang ramah energi dan mengusung etika digital mulai menjadi standar baru yang diharapkan dapat menciptakan ekosistem teknologi yang lebih sehat dan inklusif (Natarajan et al., 2022).

2.4 Perangkat Jaringan

Ketersambungan antarperangkat digital kini menjadi bagian penting dalam hampir setiap aspek kehidupan manusia, dari rumah hingga lingkungan kerja. Dalam sistem komunikasi digital, perangkat jaringan memegang peran sentral sebagai penghubung antar komputer dan alat elektronik lainnya agar dapat saling berbagi data, layanan, serta sumber daya. Keberadaan perangkat-perangkat ini bukan sekadar aksesoris teknis, melainkan fondasi utama yang memastikan kelancaran pertukaran informasi.

2.4.1 Network Interface Card

Salah satu komponen dasar yang berfungsi dalam membentuk sistem jaringan adalah *Network Interface Card* atau disingkat NIC. Perangkat ini bekerja dengan cara menerjemahkan data dari perangkat komputasi ke dalam format yang dapat dikenali dan dikirim melalui jaringan, serta sebaliknya. Dalam perkembangannya, NIC telah berevolusi dari bentuk kartu tambahan menjadi bagian bawaan (*embedded*) dari sebagian besar perangkat keras modern. Kartu ini juga memungkinkan perangkat untuk menerima alamat fisik yang unik, atau dikenal sebagai *Media Access Control* (MAC address), yang penting dalam proses identifikasi perangkat dalam suatu jaringan (Tanenbaum & Wetherall, 2017).

Dalam konteks jaringan lokal, NIC berfungsi sebagai penghubung utama antara komputer dan perangkat lain melalui kabel *Ethernet* atau jaringan nirkabel. Performa NIC sangat memengaruhi kecepatan transmisi data, terutama ketika jumlah perangkat yang terhubung dalam jaringan meningkat.

2.4.2 Router

Router berfungsi sebagai pengatur lalu lintas data antara dua atau lebih jaringan. Perangkat ini menentukan jalur terbaik bagi paket data untuk mencapai tujuannya, baik di dalam jaringan lokal maupun melalui jaringan global seperti *internet*. Salah satu fitur penting dalam *router* modern adalah kemampuannya dalam melakukan *Network Address Translation* (NAT), yang memungkinkan banyak perangkat berbagi satu alamat IP publik.

Keberadaan *router* sangat vital dalam sistem rumah tangga dan perusahaan, terutama dalam membagi koneksi internet dari satu sumber ke beberapa perangkat sekaligus. Selain itu, banyak *router* saat ini dilengkapi dengan fitur keamanan tambahan, seperti *firewall*, pengaturan kontrol orang tua, dan enkripsi data (*WPA2/WPA3 encryption*) yang menjaga informasi dari ancaman eksternal (Kurose & Ross, 2021).

2.4.3 Switch

Berbeda dengan *router* yang menghubungkan antarjaringan, *switch* berperan dalam membangun dan mengelola jaringan lokal dengan lebih efisien. Perangkat ini menghubungkan beberapa perangkat dalam satu jaringan lokal (LAN) dan bekerja pada lapisan data-link dalam arsitektur OSI. Setiap data yang dikirim melalui *switch* akan diteruskan hanya ke perangkat yang menjadi tujuannya, bukan disiarkan ke semua perangkat dalam jaringan.

Keunggulan *switch* dibanding perangkat sebelumnya, seperti *hub*, terletak pada kemampuannya dalam mengurangi lalu lintas yang tidak perlu dan meningkatkan efisiensi pengiriman data. Karena itu, *switch* menjadi pilihan utama dalam pengelolaan jaringan lokal berkapasitas besar dan cepat (Olifer & Olifer, 2016).

2.4.4 Modem

Modem merupakan singkatan dari *modulator-demodulator*. Fungsinya mengubah sinyal digital dari komputer menjadi sinyal analog agar bisa dikirimkan melalui saluran komunikasi seperti kabel telepon atau televisi. Sebaliknya, modem juga mengubah

sinyal analog yang diterima menjadi sinyal digital yang bisa dipahami oleh perangkat komputer.

Saat ini, teknologi modem telah berkembang jauh dari bentuk awalnya. Modem modern, seperti modem kabel atau *fiber optic modem*, mampu menyediakan kecepatan transmisi data yang sangat tinggi. Perangkat ini sering kali terintegrasi dengan *router*, membentuk unit gabungan yang tidak hanya menyediakan koneksi ke jaringan luar, tetapi juga menyebarkannya ke dalam jaringan lokal.

2.4.5 Sinergi Perangkat dalam Sistem Jaringan

Keempat perangkat utama ini—NIC, *router*, *switch*, dan *modem*—bekerja sama untuk menciptakan sistem komunikasi digital yang efisien dan andal. Tanpa keberadaan salah satu di antaranya, proses pertukaran informasi menjadi kurang optimal atau bahkan tidak mungkin terjadi. Oleh sebab itu, pemahaman akan peran masing-masing perangkat tidak hanya penting bagi teknisi jaringan, tetapi juga bagi siapa pun yang ingin memanfaatkan teknologi informasi secara maksimal dalam kehidupan sehari-hari.

Seiring dengan kemajuan teknologi, berbagai perangkat ini juga mengalami integrasi dan miniaturisasi. Banyak *router* modern kini sudah menggabungkan fungsi modem, NIC, bahkan *firewall* dalam satu unit, menjadikan pengelolaan jaringan semakin sederhana dan praktis. Transformasi ini mencerminkan tren efisiensi dan otomatisasi dalam dunia digital saat ini (Forouzan, 2017).

Seiring berkembangnya kebutuhan konektivitas, teknologi jaringan juga bertransformasi. Kini, *router* modern banyak yang

mengusung konsep *mesh network*, memungkinkan cakupan Wi-Fi lebih luas dan stabil, terutama di area rumah atau kantor bertingkat. Selain itu, dengan hadirnya Wi-Fi 6 dan 6E, transfer data menjadi jauh lebih cepat dan efisien, mendukung kebutuhan *real-time* seperti *streaming* 8K dan *cloud gaming*. Kombinasi fungsi router, modem, firewall, bahkan parental control kini terintegrasi dalam satu perangkat pintar, menjadikan pengelolaan jaringan lebih praktis.

2.5 Latihan Soal

1. Sebutkan dan jelaskan tiga komponen utama perangkat keras komputer beserta fungsinya!
2. Apa perbedaan antara sistem operasi dan perangkat lunak aplikasi?
3. Bagaimana fungsi motherboard dalam sistem komputer?
4. Jelaskan peran perangkat jaringan dalam penggunaan komputer sehari-hari!
5. Jelaskan bagaimana interaksi antar komponen terjadi saat Anda mengetik di komputer!
6. Sebutkan contoh sistem operasi dan perangkat lunak aplikasi yang Anda gunakan sehari-hari. Jelaskan peran masing-masing!
7. Bayangkan Anda ingin merakit komputer untuk keperluan desain grafis dan pemodelan AI. Komponen apa saja yang Anda prioritaskan? Jelaskan alasan teknisnya!

Bab 3: Software Otak Digital

Tanpa Wajah

3.1 Konsep Software Otak Digital

Bayangkan bila pikiran manusia bisa diperluas seperti halnya memori pada komputer. Itulah gambaran umum dari apa yang belakangan ini sering disebut sebagai *software otak digital*. Konsep ini bukan sekadar fantasi dari film fiksi ilmiah, tetapi sebuah gagasan yang terus berkembang seiring kemajuan teknologi informasi dan pemahaman manusia tentang otak. Dalam wujud paling sederhananya, *software otak digital* dapat dipahami sebagai sistem yang memungkinkan seseorang menyimpan, mengelola, hingga mengembangkan ide, pengetahuan, dan ingatan secara digital — bukan untuk menggantikan fungsi otak, tetapi sebagai pelengkap yang memperluas kapasitasnya (Bejjani et al., 2023).

Gagasan ini muncul dari kebutuhan yang sangat manusiawi: keterbatasan daya ingat dan kemampuan memproses informasi dalam jumlah besar. Di era informasi seperti sekarang, manusia tidak hanya dituntut untuk memahami berbagai hal dalam waktu singkat, tetapi juga menghubungkan banyak informasi yang saling terkait. Maka lahirlah ide untuk membuat sistem digital yang dapat membantu manusia berpikir secara lebih sistematis, terstruktur, dan produktif. Sistem ini bisa berupa aplikasi catatan, jaringan

pengetahuan personal, arsip pikiran, hingga integrasi dengan kecerdasan buatan yang dapat menyarankan hubungan antar gagasan.

Software otak digital bukan sekadar alat pencatat. Ia dirancang untuk meniru cara kerja pikiran manusia dalam mengasosiasikan satu ide dengan ide lainnya. Misalnya, ketika seseorang membaca artikel tentang perubahan iklim, lalu menuliskan pemikirannya dalam sistem ini, *software* tersebut dapat menghubungkannya dengan catatan lain yang pernah ditulis sebelumnya tentang energi terbarukan, kebijakan lingkungan, atau ekonomi sirkular. Dengan begitu, pengguna tidak hanya mengumpulkan informasi, tetapi membangun jejaring pengetahuan yang tumbuh seiring waktu — seperti halnya otak membangun jaringan sinapsis baru.

Salah satu keunikan dari konsep ini adalah fleksibilitasnya. Tidak ada satu format tunggal atau aplikasi yang disebut *software otak digital*. Justru, ia berkembang sesuai kebutuhan dan gaya berpikir penggunanya. Beberapa orang merasa terbantu dengan sistem berbasis grafik atau peta pikiran, sementara yang lain lebih memilih format berbasis teks yang linier. Sebagian menggunakan alat yang sepenuhnya daring, sementara yang lain menyimpannya secara lokal demi alasan privasi. Namun, esensi dari semuanya tetap sama: membangun wadah digital tempat pikiran berkembang dan berinteraksi.

Di balik kemajuan ini, terdapat pergeseran cara manusia memahami dirinya sendiri. Bila dahulu alat tulis dan buku catatan

sudah cukup untuk menyimpan ide, kini muncul kesadaran bahwa kapasitas berpikir bisa ditingkatkan dengan dukungan teknologi. Ini tidak berarti bahwa manusia menjadi lebih malas berpikir, melainkan justru menemukan cara baru untuk berpikir lebih dalam, lebih luas, dan lebih reflektif. *Software otak digital* mendorong orang untuk menjadi perancang atas proses berpikir mereka sendiri — memilih mana yang ingin dicatat, bagaimana mengaitkan ide, dan kapan mengembangkannya lebih lanjut.

Tentu saja, ada pula tantangan di dalamnya. Ketergantungan pada teknologi, keamanan data pribadi, hingga risiko kehilangan intuisi karena terlalu mengandalkan struktur digital adalah hal-hal yang perlu dicermati. Namun di sisi lain, jika digunakan dengan bijak, konsep ini justru dapat memperkuat kapasitas refleksi dan kreativitas. Dalam dunia yang serba cepat, kemampuan untuk memperlambat pikiran, menyusun ulang informasi, dan menyimpan pemikiran terdalam menjadi sebuah keistimewaan yang bernilai.

Pada akhirnya, *software otak digital* adalah tentang memberdayakan pikiran, bukan menggantinya. Ia adalah ruang baru tempat ide-ide bertumbuh, tersusun, dan menemukan makna. Sama seperti perpustakaan pribadi yang terus berkembang, sistem ini memberi kesempatan bagi manusia untuk menjadi lebih sadar akan proses berpikirnya sendiri. Dan dalam kesadaran itulah, lahir kemungkinan-kemungkinan baru yang sebelumnya sulit dibayangkan.

3.2 Aplikasi dalam Kehidupan Sehari-hari

Banyak hal yang dalam keseharian kita terasa begitu biasa, padahal di baliknya ada penerapan konsep yang kompleks. Mulai dari teknologi komunikasi, layanan perbankan, hingga cara kita memesan makanan atau bepergian dengan mudah melalui ponsel, semua itu adalah bagian dari aplikasi nyata konsep-konsep yang telah berkembang jauh. Masyarakat modern saat ini nyaris tidak dapat dipisahkan dari berbagai bentuk kemudahan yang bekerja di balik layar (Chen et al., 2024).

3.2.1 Teknologi Digital dalam Rutinitas Harian

Saat seseorang bangun pagi dan membuka aplikasi cuaca di ponselnya, sebenarnya ia sedang menggunakan hasil kerja panjang yang melibatkan pemrosesan data atmosfer yang sangat luas. Ramalan cuaca bukan lagi sekadar tebakan berdasarkan pengalaman, melainkan hasil dari sistem yang memproses jutaan data dari satelit, sensor permukaan, hingga perhitungan waktu nyata. Hal yang tampak sederhana seperti ini sebenarnya memperlihatkan bahwa kehidupan kini bergantung pada *real-time computation*.

Contoh lain adalah penggunaan *navigation system* yang sudah menjadi teman setia banyak orang saat berkendara. Dengan memanfaatkan teknologi *global positioning system* atau *GPS*, pengguna bisa mengetahui posisi mereka, memprediksi waktu tempuh, bahkan mendapatkan informasi lalu lintas terkini. Semua ini tidak mungkin terjadi tanpa pengolahan informasi secara kompleks yang dikemas dalam tampilan yang bersahabat.

3.2.2 Pemanfaatan Otomatisasi di Lingkungan Domestik

Konsep otomatisasi kini telah masuk hingga ke dalam ruang-ruang pribadi. Mesin cuci pintar, kulkas dengan sistem pemantauan stok, hingga lampu yang menyala otomatis saat seseorang memasuki ruangan, semuanya merupakan hasil dari integrasi teknologi yang mengandalkan sistem *sensor* dan logika terprogram. Hal-hal yang dulu dianggap futuristik kini menjadi hal biasa. Bahkan di beberapa rumah, sistem pengatur suhu ruangan bisa belajar dari kebiasaan penghuni rumah, dan secara otomatis mengatur temperatur sesuai preferensi tanpa perlu perintah manual.

3.2.3 Perbankan dan Transaksi Digital

Di dunia keuangan, aplikasi dalam kehidupan sehari-hari terasa sangat nyata. Dulu, untuk melakukan transaksi, seseorang harus mengunjungi kantor bank dan mengantre. Kini, hanya dengan sentuhan jari, berbagai aktivitas finansial dapat dilakukan dalam hitungan detik. Transfer antar rekening, pembayaran tagihan, bahkan investasi sudah dapat dilakukan melalui aplikasi digital. Di balik kemudahan ini, terdapat sistem keamanan, pemrosesan data terenkripsi, serta algoritma yang memastikan transaksi berjalan lancar dan dapat dipercaya.

Teknologi ini juga membuat kegiatan ekonomi menjadi lebih inklusif. Orang-orang yang tinggal di wilayah terpencil kini memiliki akses yang sama terhadap layanan keuangan hanya dengan menggunakan telepon genggam. Hal ini turut membuka peluang baru dalam dunia usaha, memperluas jangkauan distribusi, dan menggerakkan roda ekonomi masyarakat secara lebih merata.

3.2.4 Layanan Publik yang Lebih Efisien

Bukan hanya di sektor swasta, transformasi juga terjadi dalam layanan publik. Kini, banyak urusan administrasi bisa dilakukan secara daring, mulai dari perpanjangan dokumen hingga pendaftaran layanan kesehatan. Dengan adanya sistem ini, efisiensi meningkat dan waktu masyarakat dapat dimanfaatkan secara lebih baik. Tidak perlu lagi mengantre panjang hanya untuk mendapatkan pelayanan dasar.

Di beberapa kota, sistem transportasi publik sudah terintegrasi dengan aplikasi yang memungkinkan pengguna mengetahui waktu kedatangan kendaraan, merencanakan rute tercepat, dan bahkan melakukan pembayaran elektronik. Semua ini mencerminkan bagaimana konsep yang dahulu bersifat teoritis kini menjelma menjadi solusi praktis yang menyentuh langsung kehidupan sehari-hari.

3.2.5 Gaya Hidup yang Lebih Terkoneksi

Tak dapat dipungkiri, dunia yang saling terkoneksi memberikan dampak pada pola hidup masyarakat. Berbagai layanan digital memungkinkan orang untuk tetap terhubung, bekerja dari mana saja, belajar tanpa batas ruang, bahkan membangun jejaring sosial lintas negara. Di balik kenyamanan itu, tersembunyi sistem yang terus bekerja tanpa henti, memfasilitasi pertukaran data, menjaga kestabilan komunikasi, serta memastikan bahwa setiap pengguna mendapatkan pengalaman yang lancar dan aman.

Namun, semua kenyamanan ini tidak datang begitu saja. Ia adalah hasil dari proses panjang yang tidak selalu terlihat oleh mata

awam. Kesadaran akan hal ini dapat menumbuhkan penghargaan lebih dalam terhadap teknologi yang menjadi bagian dari keseharian kita.

3.3 Tantangan dan Etika Penggunaan

Setiap perkembangan teknologi maupun layanan baru selalu membawa dampak ganda: di satu sisi memberi manfaat besar, tetapi di sisi lain menimbulkan sejumlah tantangan. Demikian pula dalam konteks penggunaan teknologi yang semakin merambah berbagai aspek kehidupan, termasuk kesehatan, pendidikan, hingga ruang sosial. Kehadiran inovasi tidak pernah berdiri netral; ia selalu memunculkan pertanyaan etis mengenai bagaimana seharusnya dipergunakan agar tidak melanggar nilai kemanusiaan (Issa et al., 2024).

3.3.1 Kesenjangan Akses

Tantangan pertama yang sering mencuat adalah persoalan akses. Tidak semua kelompok masyarakat memiliki kesempatan yang sama untuk memanfaatkan teknologi. Di daerah perkotaan, akses internet, perangkat, maupun informasi cenderung mudah dijangkau. Namun, di wilayah terpencil, keterbatasan infrastruktur menjadi hambatan yang nyata. Kesenjangan ini memperlebar jurang antara mereka yang dapat menikmati manfaat penuh dan mereka yang masih tertinggal.

Ketika kesenjangan akses ini tidak diatasi, inovasi justru bisa melahirkan ketidakadilan baru. Bukannya menjadi sarana persatu,

teknologi malah mempertegas perbedaan. Pertanyaan etis kemudian muncul: apakah adil jika hanya kelompok tertentu yang menikmati manfaat penuh, sementara yang lain tidak tersentuh sama sekali?

3.3.2 Privasi dan Keamanan

Aspek lain yang tidak kalah penting adalah privasi. Dalam era digital, data menjadi sesuatu yang sangat berharga. Informasi pribadi seseorang dapat dengan mudah terekam, disimpan, bahkan disalahgunakan. Jika tidak ada pengaturan yang jelas, risiko pelanggaran privasi semakin tinggi. Hal ini menimbulkan dilema etis: sampai sejauh mana data boleh dikumpulkan, dan siapa yang berhak menggunakannya?

Keamanan pun menjadi isu yang tak terhindarkan. Serangan siber, *hacking*, maupun kebocoran informasi bukan lagi sekadar ancaman, melainkan kenyataan yang sudah banyak terjadi. Kondisi ini menuntut tanggung jawab besar bagi pihak yang menyelenggarakan layanan digital, agar masyarakat tidak menjadi korban dari sistem yang seharusnya melindungi mereka.

3.3.3 Ketergantungan Berlebihan

Teknologi diciptakan untuk membantu, tetapi dalam praktiknya sering kali membuat manusia terlalu bergantung. Dalam beberapa kasus, orang lebih percaya pada sistem otomatis dibandingkan pada pertimbangan pribadi. Padahal, kemampuan berpikir kritis dan naluri manusia tetap diperlukan untuk menilai suatu situasi secara utuh.

Ketergantungan berlebihan ini juga menimbulkan masalah baru ketika sistem mengalami gangguan. Jika seluruh keputusan

diserahkan pada mesin atau perangkat digital, maka ketika sistem berhenti bekerja, manusia kehilangan kendali. Dari sinilah lahir pertanyaan etis mengenai batas penggunaan teknologi: apakah ia sekadar pelengkap atau justru pengganti sepenuhnya?

3.3.4 Etika dalam Pengambilan Keputusan

Tantangan berikutnya menyangkut etika dalam pengambilan keputusan. Teknologi sering kali dipandang objektif, seolah-olah tidak memiliki bias. Namun, kenyataannya sistem digital tetap dirancang oleh manusia, dan di dalamnya ada jejak nilai maupun kepentingan tertentu. Akibatnya, keputusan yang dihasilkan tidak selalu netral.

Dalam situasi seperti ini, persoalan etis menjadi semakin rumit. Jika sebuah sistem menghasilkan keputusan yang merugikan sekelompok orang, siapa yang harus bertanggung jawab? Apakah manusia yang merancang, ataukah teknologi yang digunakan? Pertanyaan-pertanyaan ini memperlihatkan betapa erat kaitan antara inovasi dan etika.

3.3.5 Nilai Kemanusiaan

Etika penggunaan pada akhirnya kembali pada nilai kemanusiaan. Segala bentuk inovasi seharusnya berfungsi untuk meningkatkan martabat manusia, bukan sebaliknya. Jika teknologi membuat manusia kehilangan kendali atas hidupnya sendiri, maka ada sesuatu yang salah dalam penerapannya.

Nilai kemanusiaan menuntut agar setiap penggunaan inovasi mempertimbangkan dampak sosial, budaya, serta psikologis. Tidak cukup hanya melihat manfaat praktis, tetapi juga harus

mempertimbangkan apakah ia sejalan dengan rasa keadilan, kebebasan, dan penghormatan terhadap martabat individu.

3.3.6 Jalan Tengah

Menghadapi berbagai tantangan ini, perlu adanya jalan tengah. Teknologi tidak bisa ditolak begitu saja, karena manfaatnya nyata. Namun, ia juga tidak bisa diterima tanpa kritik, sebab risikonya pun jelas. Jalan tengah berarti menggunakan teknologi secara bijaksana, dengan tetap menjaga nilai kemanusiaan sebagai dasar utama.

Di sinilah etika memainkan peran sentral. Etika menjadi penuntun agar penggunaan teknologi tidak hanya mengejar efisiensi, melainkan juga menjunjung nilai-nilai luhur. Dengan cara ini, inovasi dapat benar-benar menjadi sahabat manusia dalam menjalani kehidupan, bukan menjadi ancaman yang menakutkan.

3.4 Latihan Soal

1. Jelaskan konsep software otak digital tanpa wajah dan sebutkan contohnya dalam kehidupan sehari-hari.
2. Apa keunggulan utama dari penggunaan software otak digital?
3. Sebutkan tantangan etis yang muncul dari penggunaan teknologi ini.

Bab 4: Operating System sebagai Komposer Digital

4.1 Konsep Operating System dalam Dunia Digital

Di tengah kemajuan teknologi informasi yang begitu pesat, dunia digital terus berkembang menjadi ruang kompleks yang dipenuhi berbagai perangkat dan sistem yang saling terhubung. Di balik layar dari hampir semua perangkat digital — baik itu komputer, ponsel pintar, hingga tablet — terdapat suatu komponen penting yang mengatur seluruh proses di dalamnya, yaitu *operating system* atau sistem operasi. Meski kerap luput dari perhatian pengguna, peran sistem operasi sangat krusial. Tanpanya, perangkat keras secanggih apa pun hanyalah benda mati yang tidak dapat berfungsi sebagaimana mestinya (Riaz et al., 2022).

Sistem operasi dapat dipahami sebagai pengatur lalu lintas dalam sebuah sistem digital. Ia menjadi jembatan antara pengguna dengan perangkat keras, sekaligus memastikan bahwa setiap komponen bekerja secara harmonis. Mulai dari mengelola memori, memproses perintah pengguna, mengatur file, hingga menjalankan aplikasi, semua dilakukan oleh sistem operasi tanpa henti. Dalam banyak kasus, ia berjalan di latar belakang — diam, tidak terlihat, namun terus bekerja secara konsisten.

Salah satu hal yang menarik dari konsep ini adalah bagaimana sistem operasi berkembang seiring kebutuhan zaman. Dulu, sistem operasi hanya dirancang untuk menjalankan perintah dasar pada komputer, menggunakan perintah teks yang harus diketik secara manual. Namun seiring munculnya antarmuka grafis yang lebih ramah pengguna, sistem operasi pun ikut berevolusi. Saat ini, pengguna cukup menyentuh layar atau mengklik ikon untuk mengakses fungsi kompleks yang dulunya membutuhkan baris panjang kode. Semua itu dimungkinkan karena sistem operasi bekerja keras di balik tampilan yang tampaknya sederhana.

Dalam praktiknya, sistem operasi memiliki dua wajah: yang terlihat oleh pengguna, dan yang hanya bisa dipahami oleh mesin. Di permukaan, kita mengenal berbagai nama seperti *Windows*, *macOS*, *Linux*, *Android*, dan *iOS*. Masing-masing memiliki keunikan, estetika, serta cara kerja yang disesuaikan dengan perangkat dan kebutuhan penggunanya. Namun di dalamnya, semua menjalankan prinsip dasar yang sama: mengelola sumber daya perangkat, memastikan keamanan, dan menjamin kenyamanan penggunaan.

Peran sistem operasi juga sangat penting dalam menjaga stabilitas dan keamanan sistem. Ketika sebuah aplikasi tidak merespons atau terjadi gangguan sistem, sistem operasi bertindak untuk mengisolasi masalah tersebut, mencegah agar tidak menyebar dan merusak bagian lain. Bahkan, dalam dunia digital yang semakin rawan terhadap ancaman eksternal, sistem operasi menjadi lapisan pertama yang melindungi pengguna dari serangan perangkat lunak

berbahaya, pencurian data, atau kerentanan sistem. Keamanan, kecepatan, dan kestabilan menjadi tiga pilar yang kini selalu menjadi sorotan dalam pengembangan sistem operasi masa kini.

Tidak hanya itu, sistem operasi juga berperan penting dalam dunia kerja modern yang semakin mengandalkan konektivitas dan efisiensi. Di kantor-kantor, sistem operasi memungkinkan komputer untuk saling terhubung dalam jaringan, berbagi data, dan melakukan kolaborasi tanpa batas ruang. Bahkan dalam dunia pendidikan, hiburan, dan layanan kesehatan, sistem operasi berperan sebagai fondasi utama yang mendukung aplikasi dan platform yang kita gunakan sehari-hari.

Menariknya, meski sistem operasi sangat teknis secara struktur, ia tetap menyentuh aspek manusiawi. Ia membantu kita bekerja, belajar, terhubung dengan orang lain, hingga mengekspresikan diri melalui perangkat digital. Sistem operasi bukan hanya sekadar kode atau algoritma. Ia adalah bagian dari keseharian manusia modern, yang mendampingi setiap langkah dalam dunia yang kini hampir sepenuhnya terintegrasi dengan teknologi.

Dengan begitu, memahami konsep dasar sistem operasi bukan hanya untuk mereka yang berkecimpung di dunia teknologi. Ia menjadi jendela untuk memahami bagaimana dunia digital berjalan — penuh keteraturan, kerja sama antarbagian, serta efisiensi yang dibangun dalam keheningan. Dan di tengah semua kemudahan yang kita nikmati hari ini, sistem operasi bekerja tanpa pamrih,

menjadi tulang punggung dunia digital yang jarang terlihat, namun selalu terasa.

4.2 Operating System sebagai Pengatur dan Pengendali Proses

Dalam dunia komputasi modern, *operating system* atau sistem operasi menjadi fondasi dari setiap perangkat digital. Ia bekerja layaknya seorang pengatur lalu lintas, memastikan semua proses yang berjalan di dalam komputer dapat berlangsung secara terkoordinasi, teratur, dan efisien. Tanpa sistem operasi, perangkat keras hanyalah kumpulan komponen tanpa arah, dan perangkat lunak tidak akan mampu berfungsi sebagaimana mestinya (Chaudhary et al., 2022).

Sebagai pengatur dan pengendali proses, sistem operasi bertugas menjaga agar setiap instruksi yang dikirimkan oleh pengguna maupun aplikasi dapat diterjemahkan, dijalankan, serta dibagi secara adil sesuai kebutuhan sumber daya. Dalam hal ini, konsep “proses” bukan sekadar jalannya sebuah program, tetapi serangkaian instruksi aktif yang membutuhkan pengaturan waktu, memori, serta akses terhadap perangkat keras.

4.2.1 Manajemen Proses dalam Sistem Operasi

Ketika seseorang membuka aplikasi, sebenarnya ia memicu terbentuknya proses dalam sistem operasi. Proses ini tidak berdiri sendiri, melainkan saling berbagi ruang dengan proses lain yang

berjalan secara bersamaan. Di sinilah pentingnya *process management*.

Sistem operasi memastikan bahwa setiap proses mendapat giliran untuk dieksekusi melalui mekanisme yang disebut *scheduling*. Mekanisme ini dapat bersifat *preemptive*, di mana sistem mengambil alih kontrol untuk memberi giliran pada proses lain, atau *non-preemptive*, di mana sebuah proses dibiarkan berjalan hingga selesai sebelum proses lain mengambil alih.

Bayangkan sebuah komputer tanpa manajemen proses yang baik: satu aplikasi bisa saja menyedot seluruh sumber daya hingga aplikasi lain menjadi macet. Oleh karena itu, sistem operasi hadir untuk memastikan bahwa semua proses mendapatkan jatah waktu eksekusi secara seimbang.

4.2.2 Koordinasi antara Perangkat Keras dan Perangkat Lunak

Selain membagi waktu eksekusi, sistem operasi juga bertugas menghubungkan perangkat keras dengan perangkat lunak. Proses yang berjalan pada aplikasi sering kali membutuhkan akses ke CPU, memori, atau perangkat input-output. Tanpa pengaturan yang jelas, konflik dapat terjadi. Misalnya, dua aplikasi yang ingin menggunakan printer secara bersamaan.

Melalui sistem operasi, setiap permintaan diatur dalam antrian dan dilaksanakan sesuai prioritas. Dengan cara ini, komputer dapat menjalankan banyak tugas sekaligus tanpa terjadi benturan antarproses.

4.2.3 Pengendalian Sumber Daya untuk Efisiensi

Selain pengaturan, fungsi lain yang tidak kalah penting adalah pengendalian sumber daya. Sistem operasi menjaga agar pemakaian memori, prosesor, hingga perangkat penyimpanan tidak berlebihan atau tumpang tindih. Proses yang berjalan tidak dibiarkan mengambil ruang memori seenaknya, tetapi ditempatkan pada lokasi yang terkontrol.

Dengan pengendalian semacam ini, efisiensi dapat dicapai. Komputer tidak hanya mampu menjalankan lebih banyak program, tetapi juga melakukannya dengan kecepatan dan kestabilan yang lebih baik.

4.2.4 Keamanan dan Stabilitas Proses

Dalam perannya sebagai pengendali, sistem operasi juga bertugas menjaga keamanan dan stabilitas. Ia memastikan bahwa satu proses tidak bisa mengganggu atau merusak proses lain. Misalnya, sebuah aplikasi tidak boleh begitu saja mengakses data milik aplikasi lain tanpa izin.

Jika sebuah proses tiba-tiba mengalami gangguan, sistem operasi dapat menghentikannya tanpa memengaruhi proses lain yang sedang berjalan. Mekanisme ini melindungi sistem agar tidak mengalami keruntuhan total hanya karena satu kesalahan.

4.2.5 Harmoni dalam Ekosistem Digital

Secara keseluruhan, sistem operasi berperan sebagai pengatur lalu lintas digital yang memastikan harmoni dalam ekosistem komputer. Ia menyeimbangkan kebutuhan pengguna, tuntutan aplikasi, serta keterbatasan perangkat keras. Dari layar yang

terlihat sederhana hingga eksekusi perintah kompleks di balik layar, semua tidak lepas dari campur tangan sistem operasi.

Keandalan komputer dalam membantu pekerjaan sehari-hari, mulai dari mengetik dokumen hingga menjalankan simulasi rumit, tidak akan tercapai tanpa sistem operasi yang berfungsi dengan baik. Dengan kata lain, sistem operasi bukan hanya perangkat lunak dasar, melainkan nadi yang menghidupkan seluruh sistem komputasi.

4.3 Kreativitas Digital melalui Peran Operating System

Di era digital, kreativitas tidak lagi hanya bergantung pada ide manusia, tetapi juga pada sarana yang memungkinkan ide itu diwujudkan. Salah satu sarana yang paling mendasar adalah *operating system* atau sistem operasi. Tanpa keberadaannya, perangkat digital hanyalah sekumpulan perangkat keras tanpa arah. Sistem operasi bukan sekadar penghubung antara pengguna dan mesin, tetapi juga menjadi ruang yang memungkinkan lahirnya kreativitas digital dalam berbagai bentuk (Erickson, 2024).

4.3.1 Sistem Operasi sebagai Fondasi Kreativitas

Sistem operasi dapat diibaratkan sebagai panggung tempat seluruh aplikasi dan perangkat bekerja. Ia mengatur bagaimana perangkat keras seperti prosesor, memori, dan penyimpanan dapat dimanfaatkan secara optimal oleh perangkat lunak. Bagi para kreator digital, mulai dari desainer, musisi, penulis, hingga *programmer*,

sistem operasi adalah fondasi utama yang memungkinkan karya dapat dihasilkan.

Tanpa sistem operasi, proses kreatif akan tersendat karena pengguna tidak bisa berinteraksi langsung dengan mesin. Dengan adanya sistem operasi, interaksi itu menjadi lebih manusiawi, sederhana, dan mudah dijangkau. Inilah yang menjadikan kreativitas digital berkembang pesat.

4.3.2 Ragam Ruang Kreatif dalam Sistem Operasi

Setiap sistem operasi menyediakan ruang berbeda untuk berkreasi. Beberapa sistem dikenal stabil dan mendukung perangkat lunak desain grafis yang kompleks. Ada pula yang populer karena kemudahan akses untuk menulis kode dan mengembangkan aplikasi. Sementara itu, sebagian sistem lain unggul dalam ekosistem hiburan, seperti produksi musik atau animasi.

Keragaman ini memberi pilihan kepada kreator untuk menentukan medium yang paling sesuai dengan kebutuhan mereka. Bagi sebagian orang, fleksibilitas adalah kunci. Bagi yang lain, stabilitas dan keamanan menjadi prioritas. Semua pilihan itu menunjukkan bahwa kreativitas digital berkembang karena adanya peran sistem operasi sebagai penyedia ruang kerja yang beragam.

4.3.3 Inovasi Melalui Integrasi Teknologi

Peran sistem operasi dalam kreativitas digital semakin terasa ketika ia mampu berintegrasi dengan teknologi lain. Misalnya, integrasi dengan teknologi *cloud* memungkinkan karya tersimpan dan diakses di mana saja. Integrasi dengan perangkat pintar

membuat kreativitas tidak lagi terbatas pada komputer, tetapi juga merambah ke ponsel, tablet, bahkan perangkat rumah tangga.

Integrasi semacam ini membuka peluang lahirnya karya kolaboratif. Seorang desainer dapat bekerja di satu kota, sementara rekannya menyempurnakan karya dari kota lain. Semua itu dimungkinkan karena sistem operasi mendukung teknologi yang menghubungkan manusia tanpa batas ruang dan waktu.

4.3.4 Tantangan dalam Pemanfaatan

Meskipun peran sistem operasi sangat penting, bukan berarti tanpa tantangan. Salah satu tantangan terbesar adalah perbedaan kompatibilitas. Tidak semua perangkat lunak dapat berjalan di semua sistem operasi. Hal ini menuntut kreator untuk menyesuaikan diri atau bahkan belajar menggunakan lebih dari satu sistem.

Selain itu, faktor keamanan juga menjadi persoalan. Kreativitas digital kerap melibatkan data pribadi maupun karya orisinal yang bernilai tinggi. Jika sistem operasi tidak dilengkapi dengan perlindungan memadai, risiko kebocoran data atau pencurian karya menjadi ancaman nyata.

4.3.5 Etika dan Kebebasan Kreativitas

Sistem operasi membuka peluang besar untuk berkreasi, tetapi pada saat yang sama juga memunculkan persoalan etika. Kebebasan dalam menciptakan karya harus diimbangi dengan tanggung jawab. Sistem operasi menyediakan ruang, namun manusialah yang menentukan bagaimana ruang itu digunakan: apakah untuk melahirkan karya bermanfaat, atau justru disalahgunakan.

Etika dalam kreativitas digital juga menyangkut penghargaan terhadap hak cipta. Sistem operasi mempermudah berbagi karya, tetapi tanggung jawab moral tetap berada pada pengguna agar tidak melanggar hak orang lain.

4.3.6 Menuju Masa Depan Kreativitas Digital

Dengan perkembangan teknologi yang semakin cepat, peran sistem operasi akan semakin besar. Ke depan, sistem operasi tidak hanya menjadi penghubung antara manusia dan mesin, tetapi juga fasilitator kreativitas lintas platform. Bayangkan sistem yang mampu menyatukan perangkat komputer, ponsel, bahkan perangkat realitas virtual dalam satu ekosistem.

Dalam kondisi seperti itu, kreativitas digital akan semakin meluas. Para kreator dapat bereksperimen dengan medium baru, berkolaborasi tanpa batas geografis, dan menghasilkan karya yang sebelumnya tidak terbayangkan. Semua itu berawal dari peran sistem operasi sebagai ruang yang memungkinkan ide-ide liar berubah menjadi karya nyata.

4.4 Latihan Soal

1. Materi menjelaskan bahwa sistem operasi memiliki peran penting dalam manajemen proses. Jelaskan secara singkat konsep manajemen proses dan mengapa hal tersebut krusial untuk menjaga stabilitas dan efisiensi sebuah komputer.
2. Bagaimana peran sistem operasi dalam mendukung kreativitas digital? Uraikanlah bagaimana sistem operasi menjadi fondasi

bagi para kreator dan sebutkan satu tantangan yang mungkin dihadapi dalam pemanfaatannya.

3. Sistem operasi tidak hanya mengelola perangkat lunak, tetapi juga bertindak sebagai lapisan pertama perlindungan bagi pengguna. Berdasarkan teks, jelaskan mengapa peran ini sangat penting di era digital saat ini dan apa saja yang dilindungi oleh sistem operasi?
4. Teks menyebutkan bahwa sistem operasi telah berevolusi dari perintah teks manual menjadi antarmuka grafis yang ramah pengguna. Mengapa evolusi ini sangat penting bagi perkembangan dunia digital, terutama dalam hal kemudahan akses bagi pengguna awam?

Bab 5: Jaringan dan Internet

Menyatukan Dunia

5.1 Konsep Dasar Jaringan Komputer

Dalam kehidupan modern yang serba cepat dan terkoneksi, keberadaan jaringan komputer menjadi bagian tak terpisahkan dari hampir setiap aktivitas manusia. Baik dalam dunia kerja, pendidikan, hiburan, maupun komunikasi sehari-hari, jaringan komputer memungkinkan segala sesuatu berjalan lebih efisien dan terhubung lintas jarak serta waktu. Namun, di balik kemudahan itu, terdapat konsep dasar yang perlu dipahami agar kita dapat lebih menghargai peran jaringan komputer dalam kehidupan digital saat ini (Bai et al., 2022).

Secara sederhana, jaringan komputer dapat didefinisikan sebagai hubungan antara dua atau lebih perangkat komputer yang saling terhubung untuk berbagi data, informasi, dan sumber daya. Perangkat-perangkat ini dapat berupa komputer pribadi, laptop, ponsel pintar, printer, atau server. Jaringan ini bisa terbentuk dalam skala kecil di satu ruangan, maupun meluas hingga mencakup berbagai belahan dunia. Konsep ini mendasari berbagai layanan digital yang kini menjadi bagian dari keseharian, seperti *email*, *video call*, berbagi file, hingga layanan *streaming*.

Pada dasarnya, jaringan komputer dibentuk melalui perangkat keras dan perangkat lunak yang bekerja secara bersamaan. Kabel, router, *switch*, dan *access point* merupakan komponen fisik yang memungkinkan sinyal mengalir dari satu titik ke titik lainnya. Di sisi lain, sistem pengaturan dan protokol jaringan — seperti *TCP/IP*, *DNS*, dan *HTTP* — berperan dalam mengatur bagaimana data dikirimkan, diterjemahkan, dan diterima oleh masing-masing perangkat. Kombinasi antara aspek fisik dan logika inilah yang membuat jaringan bekerja secara konsisten dan dapat diandalkan.

Salah satu konsep penting dalam jaringan komputer adalah *topologi*, yakni bentuk atau pola hubungan antar perangkat. Ada berbagai jenis topologi, seperti *bus*, *star*, *ring*, dan *mesh*. Masing-masing memiliki keunggulan dan kelemahannya sendiri, tergantung pada kebutuhan dan skala penggunaannya. Misalnya, topologi *star* yang umum digunakan di rumah atau kantor kecil menawarkan kemudahan dalam pengelolaan, karena setiap perangkat terhubung ke pusat kendali. Sebaliknya, topologi *mesh* yang lebih kompleks sering digunakan dalam sistem yang membutuhkan keandalan tinggi, seperti jaringan komunikasi militer atau sistem keamanan skala besar.

Jaringan komputer juga dibedakan berdasarkan jangkauannya. Yang paling sederhana adalah *LAN (Local Area Network)*, yang menghubungkan perangkat di area terbatas seperti satu gedung. Di atasnya ada *MAN (Metropolitan Area Network)*, yang meliputi area lebih luas seperti kota. Dan yang paling besar adalah *WAN (Wide Area Network)*, yang mencakup wilayah

geografis sangat luas, bahkan antarnegara — internet adalah contoh paling nyata dari *WAN* global yang kini menghubungkan miliaran perangkat di seluruh dunia.

Yang menarik, jaringan komputer tidak hanya bersifat teknis, tetapi juga sosial. Ia menghubungkan orang-orang, memfasilitasi pertukaran ide, serta menciptakan kolaborasi lintas batas. Dengan jaringan, sebuah pesan bisa dikirim dalam hitungan detik dari satu benua ke benua lain. Sebuah proyek bisa dikerjakan bersama-sama oleh tim dari berbagai negara. Bahkan, layanan kesehatan, pendidikan, dan bantuan kemanusiaan kini sangat bergantung pada keandalan sistem jaringan digital.

Namun, seperti sistem lain dalam dunia digital, jaringan komputer juga memiliki tantangan tersendiri. Masalah keamanan, kebocoran data, dan gangguan konektivitas menjadi perhatian utama. Oleh sebab itu, pemahaman akan jaringan tidak hanya berhenti pada cara kerjanya, tetapi juga mencakup bagaimana melindunginya dari ancaman yang terus berkembang. Kesadaran akan pentingnya enkripsi data, pembaruan sistem, serta penggunaan perangkat dengan pengaturan yang aman merupakan bagian penting dari budaya digital yang sehat.

Dengan memahami konsep dasar jaringan komputer, kita tidak hanya menjadi pengguna teknologi, tetapi juga individu yang sadar akan struktur yang menopang segala aktivitas digital kita. Jaringan komputer bukan lagi sekadar kumpulan kabel dan sinyal, melainkan sistem kehidupan baru tempat kita belajar, bekerja, berkomunikasi, dan bahkan bermimpi. Dunia yang saling terkoneksi

membuka kemungkinan tak terbatas — dan semuanya dimulai dari pemahaman terhadap jaringan itu sendiri.

5.2 Peran Internet dalam Kehidupan Modern

Dalam kehidupan kontemporer, *internet* bukan lagi sekadar fasilitas tambahan, melainkan telah menjadi bagian yang tidak terpisahkan dari aktivitas harian. Keberadaannya menyentuh hampir setiap sisi kehidupan, mulai dari komunikasi, pekerjaan, hingga aktivitas rekreasi. Ketergantungan terhadap *internet* tidak hanya dirasakan oleh masyarakat urban, melainkan juga oleh komunitas yang berada jauh dari pusat kota. Hal ini menunjukkan betapa luas dan dalam pengaruh *internet* terhadap pola hidup masyarakat masa kini (Gupta et al., 2022).

5.2.1 Transformasi Komunikasi Digital

Salah satu perubahan paling kentara yang dibawa oleh *internet* adalah transformasi dalam cara manusia berkomunikasi. Dulu, surat menyurat membutuhkan waktu berhari-hari untuk sampai ke tujuan. Kini, dengan layanan *email*, *chat*, atau *video call*, komunikasi bisa berlangsung secara instan tanpa hambatan jarak dan waktu. Tak hanya mempercepat, *internet* juga memperkaya bentuk komunikasi dengan menghadirkan unsur visual dan suara yang membuat percakapan terasa lebih nyata.

Kondisi ini juga mengubah dinamika hubungan antarpersonal. Seseorang dapat tetap terhubung dengan keluarga atau sahabat meskipun berada di benua yang berbeda. Bahkan,

pertemanan baru dapat terjalin dengan orang yang belum pernah ditemui secara langsung melalui forum daring atau komunitas digital yang memiliki ketertarikan yang sama.

5.2.2 Ruang Kerja dan Mobilitas Digital

Perubahan besar juga terlihat dalam dunia kerja. Dulu, tempat kerja identik dengan kantor fisik dan jam kerja yang kaku. Kini, konsep kerja telah bergeser menjadi lebih fleksibel dengan adanya sistem kerja jarak jauh atau yang dikenal dengan istilah *remote working*. Banyak individu kini bisa bekerja dari rumah, kafe, bahkan dari tempat wisata, selama mereka memiliki koneksi *internet* yang stabil.

Mobilitas digital ini menciptakan peluang baru bagi banyak orang untuk mengeksplorasi cara kerja yang lebih selaras dengan gaya hidup masing-masing. Selain itu, berbagai jenis pekerjaan yang dahulu tidak terbayangkan kini hadir sebagai peluang nyata. Contohnya adalah pengembang *web*, *content creator*, hingga analis data yang semua kegiatannya bergantung pada *internet*.

5.2.3 Akses Informasi yang Tak Terbatas

Internet menjadi gerbang menuju lautan informasi. Informasi yang dahulu terbatas dan sulit diakses, kini hanya berjarak beberapa ketikan di layar gawai. Masyarakat bisa mengetahui perkembangan situasi global dalam hitungan detik. Topik apa pun, dari sejarah peradaban hingga perkembangan teknologi terkini, bisa dipelajari secara mandiri kapan saja.

Namun, kemudahan ini juga datang dengan tantangan. Tidak semua informasi di *internet* memiliki akurasi dan keandalan yang

tinggi. Karena itu, kemampuan untuk memilah informasi menjadi hal penting agar seseorang tidak terjebak dalam arus informasi yang menyesatkan.

5.2.4 Perubahan Gaya Hidup dan Pola Konsumsi

Tak hanya mengubah cara berkomunikasi dan bekerja, *internet* juga membawa pengaruh besar terhadap pola konsumsi dan gaya hidup. Layanan belanja daring, pemesanan makanan secara digital, hingga penggunaan dompet digital, telah mengubah cara manusia memenuhi kebutuhan sehari-hari. Kegiatan yang sebelumnya mengharuskan kehadiran fisik kini dapat dilakukan dari rumah, bahkan dari tempat tidur sekalipun.

Di sisi lain, *internet* juga memengaruhi pola pikir dan ekspektasi individu terhadap kecepatan layanan. Masyarakat modern semakin terbiasa dengan konsep serba instan dan personalisasi layanan. Hal ini menciptakan tantangan baru bagi sektor industri untuk terus berinovasi dan beradaptasi agar tetap relevan di era digital.

5.2.5 Ruang Sosial Baru dalam Dunia Maya

Selain berfungsi sebagai sarana komunikasi dan informasi, *internet* juga membentuk ruang sosial baru yang sebelumnya tidak dikenal dalam masyarakat konvensional. Platform *media sosial* menjadi tempat bagi individu untuk membangun identitas digital, menyuarakan pendapat, serta menjalin relasi lintas batas geografis dan budaya.

Namun, ruang sosial ini tidak selalu bebas dari tantangan. Fenomena seperti polarisasi opini, ujaran kebencian, dan tekanan

sosial yang muncul di *media sosial* turut menjadi bagian dari dinamika baru kehidupan modern. Oleh karena itu, pemahaman etika digital dan kesadaran akan jejak digital menjadi sangat penting untuk menjaga keseimbangan dalam berinteraksi secara daring.

5.2.6 Ketergantungan dan Tantangan Psikologis

Meskipun menawarkan banyak kemudahan, ketergantungan terhadap *internet* juga menimbulkan dampak pada aspek psikologis. Banyak orang yang merasa gelisah jika tidak dapat mengakses *internet* dalam waktu tertentu. Hal ini dikenal sebagai *FOMO (Fear of Missing Out)*, yakni rasa takut ketinggalan informasi atau momen penting yang dibagikan secara daring.

Penggunaan *internet* yang tidak terkontrol juga berisiko mengganggu kualitas tidur, menurunkan fokus, serta menciptakan tekanan sosial yang tidak terlihat. Oleh karena itu, keseimbangan antara kehidupan daring dan luring menjadi hal yang penting untuk dijaga demi kesehatan mental dan kebugaran emosi.

5.3 Dampak Positif dan Negatif Internet

Internet telah menjadi bagian tak terpisahkan dari kehidupan manusia modern. Dari sekadar sarana komunikasi, kini internet telah menjelma menjadi ruang besar yang memengaruhi cara belajar, bekerja, berbisnis, hingga bersosialisasi. Namun, sebagaimana pedang bermata dua, kehadirannya membawa dampak positif sekaligus negatif. Untuk memahami peran internet secara utuh, penting menelaah dua sisi ini secara seimbang (Joshi et al., 2022).

5.3.1 Dampak Positif Internet

Salah satu dampak paling nyata dari internet adalah kemudahan akses informasi. Hampir semua hal dapat dicari hanya dengan beberapa ketikan. Informasi yang sebelumnya sulit dijangkau kini tersedia dalam hitungan detik. Hal ini membuka kesempatan luas bagi siapa saja untuk memperluas wawasan, mengembangkan keterampilan, bahkan menciptakan peluang baru dalam kehidupan sehari-hari.

Selain itu, internet memperpendek jarak komunikasi. Seseorang dapat berbicara dengan kerabat di belahan dunia lain seolah-olah tanpa batas ruang. Teknologi *video call*, pesan instan, dan surat elektronik membuat hubungan personal maupun profesional tetap terjalin erat meskipun terpisah jarak ribuan kilometer.

Di bidang ekonomi, internet menghadirkan revolusi besar. Perdagangan daring atau *e-commerce* memungkinkan pelaku usaha memasarkan produk ke pasar yang lebih luas tanpa harus memiliki toko fisik. Bagi konsumen, internet memberi keleluasaan memilih produk dengan harga kompetitif, sehingga aktivitas jual beli menjadi lebih dinamis dan inklusif.

Internet juga memberi ruang bagi kreativitas. Melalui platform digital, seseorang dapat menyalurkan ide, berbagi karya seni, hingga menciptakan konten yang bermanfaat. Banyak talenta baru muncul berkat internet, yang mungkin tidak akan pernah dikenal tanpa adanya ruang digital ini.

5.3.2 Dampak Negatif Internet

Meski memiliki banyak manfaat, internet juga membawa dampak negatif yang tidak bisa diabaikan. Salah satunya adalah ketergantungan berlebihan. Banyak orang menghabiskan waktu berjam-jam di dunia maya hingga melupakan kehidupan nyata. Akibatnya, hubungan sosial di dunia nyata bisa terganggu, bahkan produktivitas menurun.

Masalah lain adalah penyebaran informasi palsu atau *hoax*. Kemudahan menyebarkan informasi membuat kabar yang tidak benar juga meluas dengan cepat. Kondisi ini bisa menimbulkan keresahan, perpecahan, hingga kerugian besar bila informasi keliru dijadikan dasar pengambilan keputusan.

Selain itu, internet membuka peluang besar bagi kejahatan digital. Pencurian data, penipuan daring, dan peretasan menjadi ancaman yang semakin sering ditemui. Keamanan pribadi menjadi taruhannya, terutama ketika pengguna kurang berhati-hati dalam menjaga privasi.

Bagi generasi muda, internet juga dapat menjadi pedang bermata dua. Di satu sisi, ia membuka peluang belajar tanpa batas. Namun di sisi lain, paparan konten yang tidak sesuai usia bisa berdampak buruk terhadap perkembangan mental. Tanpa pengawasan, internet dapat menjadi ruang yang membingungkan dan menjerumuskan.

5.3.3 Menjaga Keseimbangan

Memandang internet secara hitam-putih tentu tidak adil. Ia tidak sepenuhnya baik, tetapi juga tidak sepenuhnya buruk.

Kuncinya adalah bagaimana manusia menggunakannya dengan bijak. Internet ibarat lautan luas: ia menyimpan harta karun pengetahuan sekaligus badai yang bisa menghanyutkan.

Keseimbangan dapat dijaga dengan meningkatkan literasi digital. Kemampuan menyaring informasi, melindungi data pribadi, dan mengendalikan waktu penggunaan internet adalah keterampilan penting di era modern. Dengan keterampilan ini, internet bisa dimanfaatkan secara maksimal tanpa terjebak pada sisi negatifnya.

5.3.4 Internet sebagai Cermin Peradaban

Pada akhirnya, internet adalah cermin peradaban manusia. Apa yang ada di dalamnya mencerminkan bagaimana manusia menggunakan teknologi. Jika digunakan untuk berbagi ilmu, mempererat persaudaraan, dan membangun usaha, internet menjadi kekuatan positif. Namun, jika disalahgunakan untuk menyebar kebencian, penipuan, atau kecurangan, internet justru menjadi ancaman.

Dengan demikian, internet sebaiknya dipahami bukan hanya sebagai alat, melainkan juga ruang yang menuntut tanggung jawab. Ia bukan entitas netral, melainkan dipengaruhi oleh perilaku penggunanya. Maka, pilihan ada pada manusia: menjadikan internet sebagai sahabat yang memperkaya hidup, atau membiarkannya menjadi jebakan yang merugikan.

5.4 Latihan Soal

1. Jelaskan apa yang dimaksud dengan jaringan komputer.
2. Sebutkan tiga peran penting internet dalam kehidupan sehari-hari.
3. Apa dampak negatif dari penggunaan internet yang berlebihan?

Bab 6: Sistem Penyimpanan dan Manajemen Data

6.1 Konsep Dasar Penyimpanan Data

Di era digital yang terus berkembang, penyimpanan data menjadi salah satu pilar utama dalam pengelolaan informasi. Hampir semua sektor kehidupan kini bergantung pada kemampuan untuk menyimpan, mengelola, dan mengakses data dengan cepat dan aman. Dalam dunia kesehatan, pendidikan, keuangan, hingga industri kreatif, sistem penyimpanan data menjadi tulang punggung yang menopang arus informasi yang terus mengalir tanpa henti. Pemahaman terhadap konsep dasar penyimpanan data menjadi penting agar masyarakat maupun pelaku profesional dapat menjaga integritas dan keberlanjutan data yang mereka kelola.

Penyimpanan data adalah repositori digital yang menyimpan dan melindungi informasi dalam sistem komputer. Penyimpanan data dapat berupa penyimpanan yang terhubung ke jaringan, penyimpanan *cloud* terdistribusi, *hard drive* fisik, atau penyimpanan virtual. Penyimpanan data dapat menyimpan data terstruktur seperti tabel informasi dan data tidak terstruktur seperti *email*, gambar, dan video. Organisasi menggunakan penyimpanan data untuk mempertahankan, berbagi, dan mengelola informasi di seluruh unit bisnis.

Dalam dunia bisnis menggunakan penyimpanan data untuk mengelola, mengategorikan, dan merampingkan data untuk operasi, analisis, pelaporan, dan retensi data, yang penting untuk kepatuhan terhadap peraturan. Penyimpanan data memiliki beberapa kasus penggunaan, seperti data yang dibuat dan digunakan oleh aplikasi, pengarsipan data, analitik data, dan pemulihan bencana.

Secara umum, penyimpanan data merujuk pada proses menyimpan informasi dalam bentuk digital ke dalam perangkat atau sistem tertentu agar dapat diakses kembali saat dibutuhkan. Sistem ini telah berevolusi dari media fisik seperti disket dan CD, menuju teknologi modern seperti *solid-state drives* (SSD), *network-attached storage* (NAS), hingga *cloud storage*. Pilihan media penyimpanan sangat tergantung pada kebutuhan, volume data, tingkat keamanan, serta aksesibilitas yang diinginkan.

Penyimpanan data untuk menyimpan informasi secara andal dalam sistem komputer dan mencegah kehilangan data. Sistem komputer menyimpan informasi pada perangkat penyimpanan persisten. Penyimpanan persisten bersifat *nonvolatile*, artinya penyimpanan mempertahankan data bahkan setelah daya perangkat dimatikan. Hal ini memastikan bahwa sistem komputer memiliki akses ke data yang sama setelah dinyalakan kembali.

Keandalan sistem penyimpanan tidak hanya ditentukan oleh kapasitasnya, tetapi juga oleh cara data tersebut dikelola. Manajemen data melibatkan proses pengorganisasian, pengamanan, dan pengendalian terhadap data agar tetap valid, konsisten, dan mudah ditemukan. Dalam banyak kasus, tantangan terbesar bukan

terletak pada jumlah data, tetapi pada bagaimana data yang begitu besar dapat ditata secara efisien. Menurut laporan dari Hashem et al. (2015), pengelolaan data yang buruk dapat menyebabkan duplikasi, kehilangan informasi penting, dan lambatnya proses pengambilan keputusan.

Salah satu inovasi penting dalam penyimpanan data modern adalah penggunaan *cloud computing*. Teknologi ini memungkinkan data disimpan di server jarak jauh dan dapat diakses melalui internet dari berbagai perangkat. Selain mengurangi beban penyimpanan lokal, sistem ini juga menawarkan fleksibilitas dalam berbagi informasi, kolaborasi waktu nyata, serta cadangan data secara otomatis. Riset oleh Zhang et al. (2018) menunjukkan bahwa adopsi *cloud storage* di sektor bisnis dan layanan publik meningkat drastis karena keamanannya yang terus diperbarui dan kemudahan integrasinya dengan sistem lain.

Namun, dengan meningkatnya ketergantungan terhadap sistem penyimpanan digital, isu keamanan menjadi perhatian utama. Ancaman seperti peretasan, kehilangan data, atau kerusakan sistem dapat berdampak besar pada operasional suatu institusi atau bahkan pada privasi individu. Oleh karena itu, sistem penyimpanan modern dilengkapi dengan enkripsi, otentikasi dua faktor, serta sistem cadangan (*backup*) yang terjadwal. Riset oleh Al-Ruithe et al. (2017) menekankan pentingnya regulasi dan kepatuhan terhadap kebijakan keamanan data, terutama bagi organisasi yang menangani informasi sensitif seperti rekam medis atau dokumen keuangan.

Kenapa penyimpanan data digital itu penting? Perusahaan sekarang sangat bergantung pada penyimpanan data digital. Data yang hilang dapat sangat merugikan perusahaan, karena itu dibutuhkan solusi penyimpanan data yang memadai agar bisnis dapat melindungi data masing-masing. Selain keamanan, keberlanjutan sistem penyimpanan juga memerlukan perhatian terhadap struktur dan standar data. Format data yang tidak seragam sering kali menyulitkan dalam proses pencarian, pertukaran, atau pemrosesan otomatis. Oleh karena itu, penggunaan standar terbuka dan sistem metadata menjadi bagian penting dalam manajemen data yang baik. Seperti dijelaskan oleh Fan & Biffel (2019), metadata berfungsi sebagai “data tentang data” yang membantu dalam klasifikasi, identifikasi, serta pelacakan riwayat perubahan pada data utama.

Dengan meningkatnya volume data secara eksponensial dikenal sebagai *data explosion* peran kecerdasan buatan juga mulai diintegrasikan ke dalam sistem penyimpanan dan manajemen. Teknologi seperti *machine learning* kini digunakan untuk mengelompokkan data secara otomatis, memprediksi kebutuhan kapasitas, hingga mendeteksi pola yang mencurigakan dalam lalu lintas data. Hal ini memungkinkan proses pengelolaan data menjadi lebih proaktif dan efisien. Dalam riset terbaru oleh Yaqoob et al. (2016), integrasi kecerdasan buatan terbukti mampu meningkatkan efisiensi manajemen penyimpanan hingga 40 persen di sektor layanan digital.

Tantangan dalam penyimpanan data digital tentu saja memiliki tantangan tersendiri. Salah satunya adalah semakin besarnya penyimpanan data yang dibutuhkan. Karena itu, perusahaan perlu melihat ke jangka panjang, kira-kira seberapa besar ruang penyimpanan yang dibutuhkan? Dengan begitu, perusahaan dapat menentukan software penyimpanan data digital yang tepat karena bisa diperluas.

Memahami konsep dasar penyimpanan dan manajemen data bukan lagi tanggung jawab teknisi semata, melainkan bagian dari literasi digital yang harus dimiliki oleh setiap individu. Dengan pemahaman ini, kita tidak hanya menjadi pengguna data yang bijak, tetapi juga pelindung informasi yang kita hasilkan dan gunakan setiap hari.

6.2 Jenis-Jenis Media Penyimpanan

Dalam era digital saat ini, data telah menjadi aset yang sangat bernilai. Keberhasilan suatu sistem informasi sangat bergantung pada bagaimana data disimpan, diakses, dan dikelola secara efisien. Untuk mendukung proses tersebut, berbagai media penyimpanan telah dikembangkan, masing-masing dengan karakteristik, keunggulan, dan kelemahan yang berbeda. Pemilihan jenis media penyimpanan yang tepat tidak hanya mempengaruhi kecepatan dan efisiensi pengolahan data, tetapi juga keamanan dan skalabilitasnya di masa depan.

6.2.1 Media Penyimpanan Primer (Primary Storage)

Penyimpanan ini merupakan jenis penyimpanan yang terpasang langsung di dalam perangkat, seperti komputer atau ponsel. Penyimpanan ini untuk menyimpan data sementara atau yang diperlukan CPU untuk menjalankan aplikasi.

Media penyimpanan primer merujuk pada unit penyimpanan yang langsung berinteraksi dengan prosesor dan digunakan untuk menyimpan data sementara selama proses berlangsung. Contoh paling umum adalah *Random Access Memory (RAM)*. RAM memungkinkan akses data dalam waktu sangat cepat, tetapi bersifat volatil, artinya data akan hilang saat sistem dimatikan.

Selain RAM, terdapat juga *cache memory*, yang memiliki kecepatan akses lebih tinggi namun kapasitas lebih kecil. Media ini penting dalam meningkatkan performa sistem secara keseluruhan karena menyimpan instruksi dan data yang sering digunakan oleh prosesor. Dalam sistem yang mengelola data besar secara *real-time*, kecepatan akses dari media primer sangat menentukan efisiensi keseluruhan.

6.2.2 Media Penyimpanan Sekunder (Secondary Storage)

Berbeda dengan media primer, penyimpanan sekunder bersifat non-volatil dan digunakan untuk menyimpan data dalam jangka panjang. Contohnya adalah *Hard Disk Drive (HDD)*, *Solid State Drive (SSD)*, dan *optical disc* seperti DVD. HDD masih banyak digunakan karena biayanya yang relatif murah dan kapasitas penyimpanan yang besar, sementara SSD kini mulai menjadi pilihan

utama karena kecepatannya yang lebih tinggi dan ketahanan yang lebih baik terhadap guncangan fisik.

SSD merupakan teknologi semikonduktor yang memungkinkan penulisan dan pembacaan data dalam chip memory flash. Teknologi ini tersedia secara komersial yang diandalkan saat ini, sering dijadikan memori pada laptop, baik untuk internal maupun eksternal. Dibandingkan dengan HDD, SSD fisik tidak memiliki bagian yang bergerak di dalamnya. Dengan begitu, kinerjanya jadi lebih cepat, lebih baik, lebih bisa diandalkan, dan masa pakainya pun lebih lama

Dalam sistem manajemen data modern, penyimpanan sekunder memainkan peran penting dalam menyimpan data rekam jejak, backup sistem, serta arsip digital. Penggunaan SSD dalam sistem basis data terbukti mempercepat waktu respons dan meminimalkan waktu pemuatan data (Chen et al., 2017).

6.2.3 Media Penyimpanan Tersier dan Arsip

Media ini biasanya digunakan untuk penyimpanan data jangka sangat panjang, yang tidak diakses setiap saat tetapi harus tersedia jika dibutuhkan. Contohnya adalah *magnetic tapes*, yang masih digunakan di banyak pusat data untuk tujuan backup dan arsip karena keandalan dan efisiensi biaya jangka panjang.

Penyimpanan arsip juga dapat berbentuk *optical jukebox*, di mana cakram optik disusun dalam sistem otomatis yang bisa mengambil dan memutar cakram tertentu sesuai kebutuhan. Meski aksesnya lambat, media ini cocok untuk data yang jarang diakses namun wajib disimpan karena alasan hukum atau historis.

Jenis penyimpanan data optik menggunakan cahaya laser untuk membaca dan menulis data. Media penyimpanan ini meliputi CD, DVD, dan *Blu-ray*. Penyimpanan optik umumnya digunakan untuk menyimpan musik, film, dan lainnya dalam jumlah kecil hingga menengah.

6.2.4 Penyimpanan Awan (*Cloud Storage*)

Penyimpanan *Cloud* merupakan infrastruktur penyimpanan terdistribusi yang dihosting dan dikelola oleh penyedia cloud. Penyimpanan cloud dinilai lebih terukur, fleksibel, dan dapat diakses dari jarak jauh jika dibandingkan dengan penyimpanan lokal. Penyimpanan data digital secara online menggunakan cloud sekarang semakin populer karena mudah dan hemat. Contohnya, pengguna cloud dapat terhubung ke penyimpanan cloud yang ia gunakan selama mereka terhubung dengan jaringan internet dan punya wewenang untuk mengakses data. Penyimpanan cloud dinilai hemat biaya karena ada yang gratis dan ada juga yang cukup dibayar sesuai dengan kapasitas yang digunakan saja.

Dalam beberapa tahun terakhir, penyimpanan berbasis awan menjadi salah satu alternatif paling populer dalam manajemen data. Platform seperti *Google Cloud Storage*, *Amazon S3*, dan *Microsoft Azure* menawarkan fleksibilitas dan skalabilitas tinggi, memungkinkan organisasi untuk menyimpan dan mengakses data dari mana saja dengan koneksi internet.

Penyimpanan awan atau *cloud storage* menyimpan data pada server jarak jauh yang dapat diakses melalui internet. Salah satu keuntungannya yaitu kemudahan akses, kapasitas besar, dan

tidak membutuhkan ruang fisik di perangkat pengguna. Pengguna dapat mengakses file dari mana saja, kapan saja, dan berbagi file dengan orang lain dengan mudah.

Keunggulan utama dari sistem ini adalah ketersediaan tinggi, redundansi data otomatis, serta integrasi dengan berbagai layanan digital lain. Namun, tantangan yang masih dihadapi adalah masalah privasi dan keamanan, terutama pada data yang bersifat sensitif. Oleh karena itu, banyak organisasi kini menerapkan kombinasi penyimpanan lokal dan awan untuk menjaga keseimbangan antara efisiensi dan kendali data (Hashem et al., 2017).

6.2.5 Penyimpanan Berbasis Jaringan (*Network-Attached Storage dan Storage Area Network*)

Network-Attached Storage (NAS) dan *Storage Area Network (SAN)* merupakan solusi penyimpanan terpusat yang sering digunakan dalam lingkungan bisnis dan institusi besar. NAS memungkinkan pengguna dalam jaringan yang sama untuk berbagi file dan sumber daya secara langsung, sedangkan SAN lebih ditujukan untuk akses blok data dalam sistem basis data atau aplikasi intensif data.

NAS adalah kependekan dari *Network Attached Storage* atau penyimpanan data yang terhubung ke jaringan. NAS merupakan perangkat penyimpanan khusus dokumen yang memungkinkan data dapat terus tersedia bagi pengguna untuk dapat digunakan secara efektif melalui jaringan. Perangkat NAS merupakan server khusus yang hanya menangani penyimpanan data dan permintaan berbagi

dokumen. NAS menyediakan layanan penyimpanan yang aman, cepat, dan dapat diandalkan untuk jaringan pribadi.

SAN merupakan kependekan dari *Storage Area Network* yang merupakan infrastruktur penyimpanan data dengan kecepatan tinggi yang menggunakan berbagai jenis media penyimpanan dan protokol. Bisnis yang menggunakan SAN biasanya bertujuan untuk mengukur skala block storage dengan cara lebih mudah dan terjangkau. SAN menggunakan virtualisasi penyimpanan untuk menyembunyikan rumitnya infrastruktur dari beberapa perangkat yang digunakan.

Teknologi ini mendukung kolaborasi yang lebih efisien dan pengaturan akses yang lebih canggih. Dengan sistem RAID (*Redundant Array of Independent Disks*), perangkat NAS dan SAN juga menyediakan perlindungan data terhadap kerusakan perangkat keras. Dalam sistem pelayanan yang berbasis informasi, keandalan media penyimpanan jaringan menjadi kunci dalam menjamin ketersediaan layanan secara terus menerus (Katz et al., 2019).

6.3 Manajemen Data Digital

Manajemen data digital adalah proses mengumpulkan, menyimpan, mengatur, dan mengamankan data dalam format digital. Tujuannya supaya data tersebut mudah diakses, dianalisis, dan digunakan untuk mendukung operasional dan strategi bisnis.

Salah satu elemen penting dari transformasi ini adalah manajemen data digital yang memungkinkan pencatatan,

penyimpanan, pengolahan, dan pemantauan data pasien secara efisien. Pengelolaan data yang efektif tidak hanya berkaitan dengan efisiensi kerja, tetapi juga berdampak langsung pada keselamatan pasien, akurasi evaluasi, dan kesinambungan layanan.

Dengan manajemen database yang baik, perusahaan dapat memastikan bahwa data yang mereka miliki akurat, konsisten, dan aman. Ini melibatkan berbagai aspek seperti pengelolaan basis data, integrasi data, analitik data, dan perlindungan data. Selain itu, manajemen data juga mencakup pengaturan aksesibilitas data, sehingga hanya pihak yang berwenang yang dapat mengakses informasi sensitif.

Implementasi manajemen data atau manajemen informasi yang efektif memungkinkan perusahaan untuk mendapatkan wawasan yang lebih mendalam dari data yang mereka miliki, yang pada gilirannya dapat meningkatkan kinerja bisnis, meminimalkan risiko, dan menciptakan peluang baru untuk pertumbuhan.

6.3.1 Efisiensi dalam Dokumentasi dan Akses Informasi

Efisiensi dalam dokumentasi dan akses informasi dapat dicapai dengan mengadopsi teknologi digital, termasuk digitalisasi dokumen fisik, penggunaan sistem manajemen dokumen (DMS) atau aplikasi e-dokumen, serta implementasi penyimpanan data digital yang terorganisir dan aman. Hal ini memungkinkan pengurangan ruang penyimpanan fisik, pencarian dokumen yang cepat melalui kata kunci, pengelolaan versi dokumen yang lebih baik, kolaborasi tim yang lebih mudah, peningkatan keamanan dan keandalan data, serta efisiensi biaya dan waktu secara keseluruhan.

Efisiensi dibutuhkan karena dapat peningkatan produktivitas: karyawan dapat bekerja lebih cepat dan efektif karena tidak lagi menghabiskan waktu untuk mencari dokumen secara manual atau mengelola dokumen fisik. Pengurangan biaya: mengurangi penggunaan ruang fisik untuk penyimpanan dokumen dan biaya operasional terkait pengelolaan dokumen fisik. Pengambilan keputusan yang lebih baik: akses informasi yang cepat dan terpusat membantu dalam membuat keputusan yang lebih tepat waktu dan akurat.

6.3.2 Keamanan Data dan Perlindungan Privasi

Keamanan data adalah serangkaian proses, kebijakan, dan teknologi yang melindungi informasi digital dari akses, penggunaan, modifikasi, pencurian, kerusakan, atau kehilangan yang tidak sah sepanjang siklus hidup data tersebut. Tujuannya adalah memastikan kerahasiaan, integritas, dan ketersediaan data untuk mencegah kerugian bisnis, melindungi privasi individu, dan memenuhi persyaratan peraturan seperti Undang-Undang Perlindungan Data Pribadi (UU PDP) di Indonesia.

Salah satu tantangan dalam manajemen data digital adalah menjaga keamanan dan kerahasiaan informasi pasien. Sistem yang baik harus dilengkapi dengan *encryption*, *access control*, dan audit log untuk mencegah akses yang tidak sah.

Konsep ini mencakup seluruh spektrum keamanan informasi. Ini termasuk keamanan fisik perangkat keras dan perangkat penyimpanan, bersama dengan kontrol administrasi dan akses. Ini juga mencakup keamanan logis aplikasi perangkat lunak

dan kebijakan dan prosedur organisasi. Jika diterapkan dengan baik, strategi keamanan data yang kuat akan melindungi aset informasi organisasi dari penjahat siber. Mereka juga melindungi dari ancaman orang dalam dan kesalahan manusia, yang masih menjadi salah satu penyebab utama pelanggaran data saat ini.

Keamanan data melibatkan penerapan alat dan teknologi yang meningkatkan visibilitas organisasi terhadap lokasi data penting dan penggunaannya. Idealnya, alat-alat ini harus mampu menerapkan perlindungan seperti enkripsi, penyembunyian data, dan penyuntingan berkas-berkas sensitif, serta harus mengotomatisasi pelaporan untuk menyederhanakan audit dan mematuhi persyaratan peraturan.

Implementasi sistem manajemen yang mengikuti regulasi seperti General Data Protection Regulation (*GDPR*) atau sistem setara lokal menjadi penting. Lee et al. (2017) menyebutkan bahwa layanan kesehatan yang menerapkan sistem manajemen dengan protokol keamanan berbasis standar internasional berhasil menurunkan risiko pelanggaran data hingga 70%.

6.3.3 Interoperabilitas dan Kolaborasi Lintas Profesi

Keunggulan lain dari manajemen data digital adalah kemampuannya untuk berintegrasi dengan sistem lain. Dalam banyak kasus, pasien tidak hanya ditangani oleh fisioterapis, tetapi juga oleh dokter, perawat, dan tenaga kesehatan lainnya. Sistem yang memiliki interoperabilitas tinggi memungkinkan pertukaran data yang lancar antarprofesi, tanpa harus melakukan duplikasi dokumen atau verifikasi berulang.

Misalnya, catatan terapi fisik dapat secara otomatis diperbarui dalam sistem rekam medis elektronik rumah sakit, sehingga dokter spesialis ortopedi atau neurologi dapat langsung meninjau progres pasien. Hal ini mempercepat koordinasi dan memperkaya pengambilan keputusan. Dalam riset oleh Rouleau et al. (2021), sistem data terintegrasi meningkatkan efektivitas komunikasi antartanaga medis dan mempercepat waktu respons terhadap perubahan kondisi pasien hingga 25%.

6.3.4 Analisis Data untuk Pengembangan Layanan

Data digital yang tersimpan dengan rapi dapat digunakan untuk kepentingan pengembangan layanan di masa depan. Dengan bantuan analitik sederhana maupun lanjutan seperti *machine learning*, fisioterapis dapat mengidentifikasi pola-pola dalam proses pemulihan pasien, mendeteksi kesenjangan layanan, dan merancang strategi terapi yang lebih personal.

Contohnya, sistem bisa menganalisis data dari ratusan pasien dengan cedera serupa untuk memprediksi durasi optimal terapi atau menentukan latihan mana yang paling efektif. Menurut Simpkin et al. (2020), penggunaan data historis pasien untuk *pattern recognition* dalam fisioterapi terbukti meningkatkan akurasi perencanaan terapi hingga 18% dibandingkan metode berbasis pengalaman semata.

6.3.5 Tantangan dan Strategi Implementasi

Meski manfaatnya besar, implementasi sistem manajemen data digital tidak selalu berjalan mulus. Beberapa tantangan umum meliputi resistensi pengguna terhadap sistem baru, biaya awal instalasi, hingga ketidaksesuaian antara sistem dengan kebutuhan

spesifik di lapangan. Maka dari itu, keterlibatan aktif dari fisioterapis dalam proses pemilihan dan desain sistem menjadi sangat penting agar hasilnya sesuai harapan.

Pelatihan berkelanjutan, dukungan teknis yang mudah diakses, serta pembaruan sistem secara rutin menjadi strategi kunci agar sistem berjalan optimal. Dalam laporan oleh Kim & Cho (2018), organisasi yang memberikan pelatihan digital intensif bagi tenaga kesehatan menunjukkan adopsi sistem manajemen data digital yang lebih cepat dan berkelanjutan dibandingkan institusi tanpa pelatihan.

Dengan kata lain, manajemen data digital bukan hanya perubahan alat kerja, melainkan transformasi cara berpikir dalam memberikan layanan: lebih cepat, lebih aman, dan lebih adaptif terhadap kebutuhan pasien yang terus berkembang.

6.4 Keamanan dan Backup Data

Dalam konteks sistem penyimpanan dan manajemen data, terutama yang berkaitan dengan informasi kesehatan, keamanan dan strategi *backup* menjadi dua komponen esensial yang tak bisa diabaikan. Informasi medis yang disimpan dalam sistem digital tidak hanya mengandung identitas pribadi, tetapi juga mencakup rekam medis yang sangat sensitif. Jika sistem ini tidak dilindungi dengan tepat, bukan hanya kerugian teknis yang bisa terjadi, tetapi juga dampak psikologis dan hukum bagi individu yang terdampak.

6.4.1 Risiko Pelanggaran Keamanan dan Dampaknya

Ancaman terhadap keamanan data kesehatan bersifat kompleks dan berkembang seiring waktu. Serangan *ransomware*, peretasan (*hacking*), serta akses ilegal dari internal organisasi adalah beberapa bentuk risiko nyata yang dapat menyebabkan kebocoran atau hilangnya data. Dalam laporan oleh Kruse et al. (2017), dijelaskan bahwa 89% pelanggaran data kesehatan melibatkan akses tidak sah, yang mayoritas disebabkan oleh kelemahan sistem autentikasi atau perangkat yang tidak terenkripsi. Kebocoran data tidak hanya berimplikasi pada pelanggaran privasi, tetapi juga bisa menimbulkan ketidakpercayaan pasien terhadap institusi kesehatan.

6.4.2 Strategi Proteksi dan Otentikasi

Untuk menjaga integritas data, sistem penyimpanan memerlukan lapisan perlindungan berlapis seperti penggunaan enkripsi, firewall, serta metode autentikasi dua faktor. Teknologi seperti *blockchain* juga mulai diadopsi sebagai alternatif sistem penyimpanan yang menjamin transparansi tanpa mengorbankan keamanan. Menurut dinas keamanan informasi di bidang kesehatan, sistem harus mampu mencatat setiap jejak akses dan perubahan data secara rinci, guna mendeteksi upaya manipulasi dan menelusuri insiden ketika pelanggaran terjadi (Dimitrov, 2019).

6.4.3 Peran *Backup* dalam Ketahanan Data

Tidak kalah penting dari perlindungan adalah keberadaan sistem *backup* yang tangguh. Data yang hilang akibat gangguan perangkat keras, bencana alam, atau kesalahan manusia dapat dipulihkan jika tersedia cadangan yang mutakhir dan dapat diakses.

Strategi *backup* yang baik tidak hanya menyimpan salinan di lokasi berbeda (*off-site storage*), tetapi juga melibatkan pengujian berkala untuk memastikan integritas salinan tersebut. Riset oleh Sadoughi et al. (2021) menunjukkan bahwa lembaga yang menerapkan sistem *backup* harian dengan verifikasi otomatis memiliki tingkat pemulihan pasca kerusakan yang jauh lebih tinggi dibanding institusi yang masih mengandalkan pencadangan manual.

6.4.4 Tantangan Regulasi dan Kepatuhan

Salah satu hambatan dalam penerapan sistem keamanan dan *backup* yang optimal adalah kesenjangan pemahaman terhadap regulasi. Banyak institusi belum sepenuhnya memahami kewajiban hukum dalam perlindungan data digital, termasuk ketentuan yang berlaku tentang penyimpanan, retensi, dan penghapusan data. Regulasi seperti GDPR di Eropa atau HIPAA di Amerika Serikat memberi pedoman ketat, namun di banyak negara lain, regulasi serupa masih berkembang. Kurangnya kebijakan nasional yang tegas dapat membuka celah eksploitasi (Rumbold & Pierscionek, 2017).

6.4.5 Edukasi dan Budaya Keamanan

Penerapan sistem seaman apa pun tidak akan efektif jika pengguna baik administrator maupun staf lapangan tidak memiliki kesadaran keamanan yang memadai. Banyak pelanggaran terjadi karena kesalahan dasar seperti penggunaan kata sandi yang lemah, mengakses data dari jaringan publik, atau membuka tautan dari email mencurigakan. Oleh karena itu, pelatihan rutin dan pembentukan budaya keamanan (*security culture*) menjadi sangat penting. Menurut Hadj Hassen et al. (2020), institusi yang secara

rutin melatih stafnya dalam keamanan data cenderung lebih siap menghadapi insiden dan mampu merespons lebih cepat dalam situasi darurat.

Dengan meningkatnya ketergantungan terhadap sistem digital dalam penyimpanan data kesehatan, penguatan aspek keamanan dan *backup* bukan lagi sebuah pilihan, melainkan sebuah keharusan. Pengelolaan data yang baik tidak hanya melindungi informasi teknis, tetapi juga menjaga martabat dan kepercayaan individu yang menjadi bagian dari sistem tersebut.

Keamanan data dan manajemen keamanan data membantu mengidentifikasi dan menilai ancaman terhadap data, mematuhi persyaratan peraturan, dan menjaga integritas data. Mengambil langkah-langkah untuk melindungi data selama siklus hidupnya, memahami bagaimana data digunakan, mencegah kebocoran data, dan membuat kebijakan pencegahan kehilangan data adalah pilar untuk membangun pertahanan yang kuat di organisasi Anda.

6.5 Latihan Soal

1. Jelaskan perbedaan antara penyimpanan primer dan sekunder!
2. Sebutkan tiga contoh media penyimpanan dan fungsinya!
3. Apa yang dimaksud dengan manajemen data dan mengapa penting?
4. Bagaimana peran sistem backup dalam pengelolaan data?
5. Mengapa *cloud storage* semakin populer dalam era digital?

Bab 7: Pemrograman sebagai Bahasa Baru

7.1 Konsep Pemrograman sebagai Bahasa

Bahasa bukan hanya sekadar kumpulan kata yang digunakan manusia untuk berkomunikasi. Ia adalah alat untuk menyampaikan pikiran, membentuk gagasan, dan menjembatani jarak antara niat dan tindakan. Dalam dunia digital, konsep ini menemukan bentuk baru dalam sesuatu yang pada awalnya tampak teknis: pemrograman. Ketika kita menyebut pemrograman sebagai bahasa, kita sesungguhnya sedang menyadari bahwa di balik deretan kode dan sintaks yang kaku, tersembunyi kemampuan luar biasa untuk berkomunikasi — bukan antar manusia, melainkan antara manusia dan mesin (Qu et al., 2024).

Pemrograman adalah cara manusia memberi tahu komputer apa yang harus dilakukan. Seperti halnya bahasa manusia, bahasa pemrograman memiliki tata bahasa (*syntax*), struktur logis, dan kosakata tersendiri. Setiap perintah yang dituliskan dalam kode adalah bagian dari sebuah percakapan: manusia berbicara, mesin mendengar — lalu bertindak sesuai instruksi yang diberikan. Maka, memahami pemrograman tidak berbeda jauh dari belajar berbicara dalam bahasa asing. Ia butuh ketekunan, pemahaman konteks, serta kemampuan mengekspresikan maksud secara jelas dan terstruktur.

Yang menarik, bahasa pemrograman bukan hanya satu. Sama seperti dalam kehidupan nyata yang mengenal banyak bahasa seperti Indonesia, Inggris, atau Jepang, dunia pemrograman juga memiliki beragam bahasa dengan karakteristik unik. Ada *Python* yang terkenal lugas dan mudah dipahami, *Java* yang kuat dalam sistem berskala besar, hingga *JavaScript* yang mendominasi dunia web. Pemilihan bahasa pemrograman sering kali bergantung pada apa yang ingin dibuat, siapa yang akan menggunakannya, dan bagaimana cara sistem itu akan dijalankan.

Melalui bahasa pemrograman, manusia dapat menciptakan berbagai hal: situs web, aplikasi, sistem otomatisasi, hingga perangkat cerdas yang mampu belajar sendiri. Semua itu lahir dari kode — serangkaian baris instruksi yang disusun dengan logika yang kuat. Dalam hal ini, pemrograman juga merupakan bentuk ekspresi. Seorang *programmer* tidak hanya bertugas menulis perintah, tetapi juga menyusun alur pikiran yang runtut, elegan, dan efektif. Kode yang baik bukan hanya bekerja, tetapi juga bisa dibaca dan dipahami oleh orang lain. Dengan kata lain, ia mengandung keindahan dalam keteraturan.

Seiring waktu, pemrograman telah menjadi keterampilan yang tak hanya dikuasai oleh mereka yang bekerja di bidang teknologi. Kini, ia juga dipelajari oleh pelaku bisnis, pegiat seni, pendidik, bahkan pelajar sekolah dasar. Sebab pada dasarnya, pemrograman mengajarkan cara berpikir yang sistematis dan terstruktur — kemampuan yang sangat dibutuhkan di era informasi. Dalam banyak hal, belajar menulis kode serupa dengan belajar

membangun argumen atau menyusun paragraf: ada logika, ada urutan, ada koreksi, dan ada revisi.

Selain menjadi alat komunikasi dengan mesin, pemrograman juga menjadi sarana kolaborasi antarmanusia. Proyek-proyek digital besar seperti sistem operasi, aplikasi jejaring sosial, atau platform pendidikan daring dikerjakan oleh ribuan orang di berbagai penjuru dunia, yang semuanya menulis dan membaca kode yang sama. Dalam ekosistem ini, bahasa pemrograman menjadi *lingua franca* — bahasa pemersatu yang memungkinkan kerja sama lintas budaya dan negara.

Dengan memahami pemrograman sebagai bahasa, kita tidak hanya melihatnya sebagai keterampilan teknis. Kita mulai menyadari bahwa ia adalah bagian dari evolusi cara manusia berpikir dan mencipta. Bahasa selalu berkembang, dan pemrograman adalah bentuk bahasa baru yang memungkinkan manusia berinteraksi dengan dunia digital — tidak hanya sebagai pengguna, tetapi sebagai pencipta.

7.2 Bahasa Pemrograman Populer

Di tengah derasnya arus digitalisasi, bahasa pemrograman menjadi fondasi utama dari hampir seluruh sistem teknologi yang kita gunakan saat ini. Dari aplikasi perbankan hingga platform hiburan, semuanya dibangun melalui serangkaian kode yang ditulis menggunakan bahasa-bahasa yang memiliki aturan dan logika masing-masing. Tidak semua bahasa pemrograman digunakan untuk

tujuan yang sama. Ada yang lebih cocok untuk pengembangan perangkat lunak skala besar, ada pula yang dirancang khusus untuk membuat halaman *web* interaktif. Kemampuan memahami perbedaan ini akan membantu siapa pun yang ingin mendalami dunia teknologi digital dengan lebih terarah (Orlowska et al., 2021).

7.2.1 Python dan Kemudahannya

Salah satu bahasa yang kini sangat digemari oleh banyak kalangan adalah *Python*. Bahasa ini terkenal karena sintaksnya yang ringkas dan mudah dibaca, bahkan oleh pemula. Struktur kode dalam *Python* cenderung lebih sederhana dibandingkan dengan bahasa lainnya, tanpa mengurangi kekuatan dan fleksibilitasnya.

Popularitas *Python* juga ditopang oleh komunitas global yang sangat aktif dan ketersediaan pustaka (*library*) yang sangat kaya. Penggunaanya bisa dengan mudah mengakses kode yang telah dibuat orang lain dan memodifikasinya sesuai kebutuhan. Dalam dunia otomasi, analisis data, dan pengembangan aplikasi kecil-menengah, *Python* menjadi pilihan yang sangat relevan.

7.2.2 JavaScript dan Peran Sentralnya di Dunia Web

Ketika berbicara tentang dunia *web*, sulit untuk mengabaikan *JavaScript*. Bahasa ini menjadi tulang punggung dari berbagai tampilan interaktif yang ada di situs-situs yang kita kunjungi. Dengan *JavaScript*, pengembang dapat menciptakan efek animasi, validasi formulir, hingga sistem notifikasi real-time yang membuat interaksi pengguna menjadi lebih dinamis.

Salah satu kekuatan utama *JavaScript* terletak pada kemampuannya untuk dijalankan langsung di dalam peramban

(*browser*), tanpa memerlukan penginstalan perangkat lunak tambahan. Selain itu, hadirnya pustaka dan kerangka kerja seperti *React*, *Vue*, dan *Angular* menjadikan pengembangan antarmuka pengguna lebih cepat dan efisien.

7.2.3 Java dan Ketangguhannya di Dunia Industri

Berbeda dari *JavaScript*, *Java* adalah bahasa yang dirancang untuk aplikasi berskala besar dengan kebutuhan sistem yang stabil dan kuat. Banyak sistem perbankan, aplikasi korporasi, hingga perangkat *Android* dibangun menggunakan bahasa ini.

Keunggulan utama *Java* terletak pada prinsipnya yang disebut *write once, run anywhere*. Artinya, kode yang ditulis dalam *Java* dapat dijalankan di berbagai sistem operasi tanpa perlu diubah. Stabilitas ini menjadikan *Java* sebagai bahasa yang sangat andal untuk pembangunan sistem jangka panjang yang tidak mudah rusak walau berjalan dalam lingkungan yang kompleks.

7.2.4 C++ dan Kendali Penuh atas Sistem

Bagi yang ingin mendapatkan kendali lebih besar atas memori dan performa sistem, *C++* menjadi bahasa yang sangat mumpuni. Bahasa ini banyak digunakan dalam pengembangan gim, sistem operasi, dan perangkat lunak dengan kebutuhan performa tinggi.

Walau dianggap lebih kompleks dibandingkan *Python* atau *JavaScript*, *C++* memberikan fleksibilitas yang tinggi dalam manajemen sumber daya sistem. Oleh karena itu, bahasa ini cenderung digunakan oleh kalangan yang sudah cukup mahir dalam menyusun logika dan struktur program yang efisien.

7.2.5 Go dan Kemunculan Bahasa Modern

Di antara bahasa-bahasa yang lebih tua, *Go* atau *Golang* muncul sebagai salah satu inovasi modern yang menarik perhatian. Diciptakan oleh perusahaan teknologi besar, *Go* menggabungkan kecepatan kompilasi, efisiensi performa, dan kesederhanaan sintaks dalam satu paket.

Bahasa ini banyak digunakan untuk membangun layanan *backend* dengan skala tinggi, terutama karena kecepatan dan kestabilannya dalam menangani proses secara bersamaan (*concurrency*). Popularitas *Go* menunjukkan bahwa dunia pemrograman terus berkembang, dengan kebutuhan akan bahasa yang mampu menjawab tantangan baru yang muncul seiring kompleksitas teknologi.

7.2.6 Dinamika dan Evolusi Pilihan Bahasa

Pemilihan bahasa pemrograman tidak hanya soal teknis, tetapi juga berkaitan dengan ekosistem, dukungan komunitas, dan kebutuhan spesifik proyek yang sedang dijalankan. Bahasa seperti *Ruby*, *Kotlin*, dan *Rust* juga mulai menunjukkan peran pentingnya dalam ekosistem digital.

Hal yang perlu dipahami adalah tidak ada satu bahasa yang bisa memenuhi semua kebutuhan. Justru kekuatan utama seorang pengembang terletak pada kemampuannya membaca kebutuhan dan memilih alat yang tepat. Dalam dunia yang bergerak cepat ini, fleksibilitas dan kemauan untuk terus belajar menjadi kunci untuk tetap relevan.

7.3 Pemrograman dalam Pendidikan

Pemrograman bukan lagi sekadar keterampilan teknis bagi segelintir orang, melainkan sudah menjadi bagian penting dalam dunia pendidikan modern. Di era digital, kemampuan memahami bahasa pemrograman membuka pintu luas bagi inovasi, kreativitas, sekaligus pemecahan masalah. Pendidikan yang memasukkan pemrograman di dalamnya tidak hanya melahirkan generasi yang terampil secara teknologi, tetapi juga membentuk pola pikir logis, sistematis, dan kreatif (Huang & Chen, 2022).

7.3.1 Pemrograman sebagai Bahasa Baru

Pemrograman dapat dipandang sebagai bahasa baru dalam komunikasi manusia dengan mesin. Sama seperti bahasa manusia, pemrograman memiliki aturan tata bahasa, kosakata, dan struktur yang memungkinkan ide diubah menjadi instruksi yang dapat dijalankan komputer. Dengan menguasai bahasa ini, peserta didik mampu mengekspresikan ide mereka ke dalam bentuk nyata: aplikasi, situs web, atau bahkan sistem otomatis yang bermanfaat bagi kehidupan sehari-hari.

Kemampuan menggunakan bahasa pemrograman juga melatih kecermatan. Setiap kesalahan kecil, seperti tanda baca yang terlewat, dapat membuat program gagal berjalan. Dari sinilah seseorang belajar pentingnya ketelitian dan kesabaran dalam menyelesaikan persoalan.

7.3.2 Melatih Pola Pikir Logis dan Kreatif

Salah satu manfaat terbesar pemrograman dalam pendidikan adalah membentuk pola pikir logis. Untuk menulis kode, seseorang harus memahami alur kerja yang runtut, mulai dari identifikasi masalah, perencanaan langkah-langkah, hingga menghasilkan solusi. Proses ini secara alami menumbuhkan kemampuan berpikir kritis dan terstruktur.

Namun, pemrograman bukan hanya tentang logika kaku. Ada sisi kreativitas yang muncul ketika seseorang merancang antarmuka aplikasi, menciptakan permainan sederhana, atau menyusun algoritma yang efisien. Dengan demikian, pemrograman menggabungkan kekuatan rasionalitas dan kreativitas dalam satu ruang pembelajaran.

7.3.3 Relevansi dengan Kehidupan Sehari-hari

Mengajarkan pemrograman dalam pendidikan juga relevan dengan kehidupan nyata. Hampir semua aspek kehidupan modern bergantung pada teknologi: perbankan, transportasi, kesehatan, hingga hiburan. Dengan memahami dasar pemrograman, generasi muda tidak hanya menjadi pengguna pasif, tetapi juga pencipta yang aktif.

Contohnya, siswa yang belajar pemrograman dapat membuat aplikasi sederhana untuk membantu teman-temannya belajar matematika, atau membuat situs web yang menyajikan karya tulis mereka. Hal ini menumbuhkan rasa percaya diri bahwa teknologi dapat mereka kendalikan dan dimanfaatkan untuk tujuan positif.

7.3.4 Tantangan dalam Pembelajaran Pemrograman

Meskipun memiliki banyak manfaat, penerapan pemrograman dalam pendidikan tidak lepas dari tantangan. Salah satu tantangan adalah anggapan bahwa pemrograman sulit dan hanya cocok untuk orang tertentu. Padahal, dengan metode pembelajaran yang tepat, pemrograman bisa diajarkan secara menyenangkan, bahkan kepada anak-anak usia dini.

Tantangan lain adalah ketersediaan sarana. Tidak semua sekolah memiliki perangkat komputer memadai atau akses internet stabil. Hal ini membuat pembelajaran pemrograman tidak merata. Oleh karena itu, dibutuhkan inovasi, seperti penggunaan perangkat sederhana atau *offline compiler* yang memungkinkan anak-anak tetap belajar meskipun tanpa koneksi internet.

7.3.5 Peran Guru dan Kurikulum

Peran guru sangat penting dalam memperkenalkan pemrograman. Guru bukan hanya pengajar teknis, tetapi juga fasilitator yang memotivasi siswa untuk berani mencoba, gagal, lalu mencoba kembali. Kurikulum juga perlu dirancang agar pemrograman tidak dipandang sebagai mata pelajaran yang menakutkan, melainkan sarana bermain sambil belajar.

Misalnya, di tingkat dasar, anak-anak dapat diperkenalkan dengan permainan interaktif yang mengajarkan konsep logika dan algoritma. Di tingkat menengah, mereka bisa mulai menulis kode sederhana. Sementara di tingkat lanjut, pembelajaran dapat diarahkan pada proyek nyata yang menumbuhkan keterampilan kolaborasi.

7.3.6 Pemrograman sebagai Bekal Masa Depan

Di tengah perubahan dunia kerja yang semakin cepat, pemrograman menjadi keterampilan yang sangat berharga. Banyak bidang pekerjaan baru lahir dari perkembangan teknologi, dan hampir semuanya memerlukan pemahaman dasar pemrograman. Dengan membekali generasi muda sejak dini, pendidikan berperan menyiapkan mereka menghadapi masa depan yang penuh tantangan sekaligus peluang.

Namun, pemrograman seharusnya tidak hanya dipandang sebagai keterampilan untuk mencari pekerjaan. Lebih dari itu, pemrograman adalah cara berpikir, cara memandang masalah, dan cara menciptakan solusi. Inilah nilai sejati yang menjadikan pemrograman relevan bagi siapa saja, tidak hanya bagi mereka yang bercita-cita menjadi ahli teknologi.

7.4 Latihan Soal

1. Jelaskan mengapa pemrograman disebut sebagai "bahasa baru" dalam komunikasi di dunia digital. Bandingkan dengan bahasa manusia dan sebutkan setidaknya dua kesamaan fundamental yang membuat pemrograman dapat dianggap sebagai sebuah bahasa.
2. Materi memaparkan beberapa bahasa pemrograman populer seperti Python, JavaScript, dan Java. Pilih dua dari bahasa tersebut dan jelaskan perbedaan utama dalam tujuan penggunaan

serta karakteristik yang membuatnya unggul di bidangnya masing-masing.

3. Bagaimana pemrograman melatih pola pikir logis dan kreatif dalam konteks pendidikan? Berikan contoh bagaimana proses menulis kode dapat mengembangkan kedua aspek pemikiran tersebut pada peserta didik.
4. Pemrograman tidak hanya menjadi keterampilan teknis, tetapi juga sarana kolaborasi antarmanusia. Jelaskan bagaimana bahasa pemrograman berperan sebagai "lingua franca" dalam proyek-proyek digital berskala besar dan mengapa hal ini penting.
5. Meskipun banyak manfaatnya, penerapan pemrograman dalam pendidikan menghadapi tantangan. Sebutkan dua tantangan utama yang disebutkan dalam teks dan berikan gagasan singkat tentang bagaimana tantangan-tantangan tersebut dapat diatasi.

Bab 8: Komputer dan Produktivitas Digital

8.1 Konsep Komputer dalam Produktivitas

Komputer telah menjadi bagian yang tak terpisahkan dari kehidupan modern. Di kantor, rumah, sekolah, hingga tempat umum, perangkat ini hadir sebagai alat yang tidak lagi dianggap mewah, melainkan kebutuhan. Salah satu peran paling signifikan dari komputer adalah kemampuannya dalam meningkatkan produktivitas. Namun, konsep “komputer dalam produktivitas” tidak hanya sebatas bekerja lebih cepat. Ia menyentuh hal yang jauh lebih dalam: bagaimana manusia dan mesin bisa saling mendukung untuk mencapai hasil terbaik dengan usaha yang lebih efisien dan terukur (Rana et al., 2024).

Produktivitas bukanlah semata tentang menghasilkan lebih banyak dalam waktu singkat, tetapi juga soal mengelola waktu, tenaga, dan sumber daya dengan bijak. Komputer hadir sebagai alat bantu yang memungkinkan manusia mengatur semua itu dengan cara yang tidak mungkin dilakukan sebelumnya. Misalnya, dalam dunia kerja administratif, komputer memungkinkan penyusunan dokumen, pengolahan angka, serta penyimpanan data secara rapi dan mudah dicari. Tugas-tugas yang dulu memerlukan berlembar-lembar kertas dan waktu berjam-jam, kini dapat diselesaikan hanya dalam

hitungan menit dengan aplikasi pengolah kata atau lembar kerja digital.

Di luar efisiensi teknis, komputer juga membuka ruang untuk berpikir lebih strategis. Dengan adanya perangkat lunak (*software*) pendukung perencanaan, pemetaan proyek, dan *reminder* otomatis, seseorang tidak hanya bisa bekerja lebih cepat, tetapi juga lebih terarah. Komputer membantu menyusun prioritas, memperkirakan waktu penyelesaian tugas, serta mengevaluasi hasil kerja secara kuantitatif. Dengan kata lain, komputer memberi struktur pada proses kerja yang sebelumnya bisa saja berjalan tanpa arah yang jelas.

Peran komputer dalam produktivitas juga sangat terasa dalam kerja kolaboratif. Di era digital ini, pekerjaan jarak jauh menjadi hal yang semakin umum. Tanpa kehadiran komputer, kerja sama antartim yang berbeda lokasi bahkan berbeda zona waktu akan sulit diwujudkan. Melalui aplikasi *video conference*, berbagi dokumen daring, dan ruang kerja virtual, komputer menghubungkan orang-orang dengan cara yang tidak hanya memungkinkan, tetapi juga produktif. Waktu tunggu dipangkas, komunikasi dipercepat, dan proses revisi menjadi lebih praktis.

Tak hanya di bidang kerja formal, komputer juga mendorong produktivitas di ranah kreatif. Dalam dunia desain, musik, animasi, hingga penulisan, komputer menyediakan alat untuk menciptakan karya dengan tingkat presisi dan kecepatan yang sulit dicapai secara manual. Seorang ilustrator dapat menggambar langsung di layar dengan bantuan *stylus*, musisi bisa merekam dan menyunting lagu

tanpa perlu studio mahal, penulis dapat menulis, menyunting, dan menerbitkan karya dalam satu perangkat yang sama. Di titik inilah komputer menjadi katalis kreativitas — bukan menggantikan manusia, tetapi mempercepat dan memperluas daya cipta mereka.

Namun, seperti semua alat, komputer hanya seefektif orang yang menggunakannya. Dalam banyak kasus, justru terlalu banyak waktu yang terbuang di depan layar karena tidak memiliki tujuan yang jelas. Produktivitas sejati tidak datang dari perangkatnya, tetapi dari pola pikir dan manajemen waktu penggunanya. Komputer hanyalah alat bantu; arah dan kendali tetap berada di tangan manusia. Maka, yang dibutuhkan bukan hanya penguasaan teknis, tetapi juga kesadaran akan bagaimana dan kapan teknologi sebaiknya digunakan.

Dengan memahami konsep komputer dalam konteks produktivitas, kita bisa melihat bahwa perangkat ini bukan hanya alat kerja, tetapi juga mitra dalam proses pencapaian tujuan. Ia memperluas kapasitas kita untuk berpikir, mencipta, dan menyelesaikan sesuatu dengan lebih baik. Dalam dunia yang terus bergerak maju, kemampuan untuk memanfaatkan komputer secara bijak bukan sekadar keahlian teknis, melainkan bagian dari kecakapan hidup yang penting untuk dimiliki oleh siapa pun yang ingin berkembang dan tetap relevan.

8.2 Aplikasi Produktivitas Digital

Di era digital saat ini, kegiatan sehari-hari tak lagi bisa dipisahkan dari berbagai perangkat pintar yang terhubung dengan jaringan *internet*. Dalam konteks ini, hadirnya aplikasi produktivitas digital telah membawa perubahan signifikan dalam cara individu mengelola waktu, tugas, hingga kolaborasi dengan orang lain. Bukan hanya kalangan profesional yang terbantu, melainkan juga masyarakat umum yang kini dapat menjalani aktivitas harian dengan lebih terstruktur dan efisien (Darvishi et al., 2023).

Aplikasi produktivitas bukan sekadar alat bantu, melainkan telah menjadi perpanjangan dari gaya hidup modern yang menuntut kecepatan dan ketepatan dalam menyelesaikan berbagai urusan. Mulai dari pengaturan jadwal, pengarsipan dokumen, pencatatan ide, hingga koordinasi proyek, semua kini dapat dilakukan melalui layar ponsel atau komputer.

8.2.1 Pengelola Waktu dan Agenda Digital

Salah satu bentuk aplikasi yang paling umum digunakan adalah kalender digital dan pengingat aktivitas. Aplikasi seperti *Google Calendar*, *Microsoft Outlook*, atau *Notion* memungkinkan seseorang untuk menjadwalkan kegiatan, menambahkan pengingat, bahkan membagikan agenda kepada orang lain. Dengan fitur sinkronisasi lintas perangkat, pengguna bisa memastikan bahwa agenda mereka tetap terorganisasi, meskipun berpindah dari satu perangkat ke perangkat lainnya.

Kelebihan lainnya adalah fleksibilitas dalam mengatur kategori aktivitas. Seseorang bisa memisahkan kegiatan kerja, keluarga, atau waktu pribadi dalam warna dan label yang berbeda. Dengan demikian, keseimbangan antara berbagai aspek kehidupan bisa lebih mudah dijaga.

8.2.2 Pencatat Digital dan Ruang Ide

Kemampuan menyimpan ide secara cepat dan praktis juga menjadi nilai tambah dalam dunia produktivitas. Aplikasi pencatat seperti *Evernote*, *OneNote*, dan *Bear* memfasilitasi pengguna untuk mencatat pemikiran, ide, atau bahkan merancang kerangka tugas dalam bentuk teks, gambar, hingga rekaman suara.

Berbeda dengan buku catatan fisik, pencatat digital memiliki keunggulan dalam hal pencarian cepat. Pengguna hanya perlu mengetikkan satu kata kunci, dan seluruh catatan yang relevan akan muncul. Selain itu, banyak aplikasi kini dilengkapi fitur penyimpanan awan (*cloud storage*), yang membuat catatan tetap aman meski perangkat hilang atau rusak.

8.2.3 Kolaborasi dan Proyek Bersama

Bagi mereka yang sering bekerja dalam tim, aplikasi kolaborasi menjadi alat penting dalam mempercepat proses kerja. Aplikasi seperti *Trello*, *Asana*, dan *ClickUp* memungkinkan banyak orang untuk berbagi tugas, memberi komentar, mengatur tenggat waktu, dan memantau progres pekerjaan secara real-time.

Kelebihan dari aplikasi ini terletak pada transparansi. Setiap anggota tim dapat mengetahui siapa yang mengerjakan apa, dan sejauh mana tugas tersebut sudah diselesaikan. Dalam situasi

tertentu, hal ini mampu mengurangi kesalahpahaman serta mempercepat proses pengambilan keputusan, karena semua informasi terdokumentasi secara digital.

8.2.4 Penyimpanan dan Berbagi Dokumen

Tak kalah penting, aplikasi penyimpanan dokumen seperti *Google Drive*, *Dropbox*, dan *OneDrive* menjadi jembatan antara kebutuhan aksesibilitas dan keamanan data. Pengguna bisa menyimpan berbagai jenis file, mulai dari dokumen teks, gambar, hingga video dalam satu tempat yang mudah diakses kapan saja.

Fitur berbagi juga memungkinkan seseorang untuk mengundang orang lain melihat, mengedit, atau memberikan komentar pada dokumen yang sama. Ini mengurangi kebutuhan untuk mengirim dokumen berulang-ulang lewat surel, serta menghindari risiko versi dokumen yang membingungkan.

8.2.5 Pengelola Fokus dan Konsentrasi

Dalam dunia yang penuh gangguan, menjaga fokus menjadi tantangan tersendiri. Aplikasi seperti *Forest*, *Pomodoro Timer*, dan *Focus To-Do* dirancang khusus untuk membantu pengguna mengatur waktu kerja dan istirahat secara seimbang. Teknik yang diusung biasanya berupa sistem kerja dengan durasi tertentu, diikuti waktu istirahat singkat.

Konsep ini tidak hanya membantu meningkatkan produktivitas, tetapi juga menjaga stamina mental pengguna. Dengan ritme kerja yang lebih terstruktur, pengguna bisa menghindari rasa lelah berlebihan dan kejenuhan dalam bekerja.

8.2.6 Dinamika Digital dan Perubahan Kebiasaan

Seiring waktu, penggunaan aplikasi produktivitas digital turut membentuk kebiasaan baru dalam mengelola kehidupan. Catatan yang dulu ditulis tangan kini disimpan dalam bentuk digital. Jadwal yang dulu ditempel di dinding kini tinggal diakses melalui gawai. Semua perubahan ini memperlihatkan bahwa teknologi bukan hanya alat bantu, melainkan juga pembentuk pola pikir dan perilaku.

Namun demikian, penting untuk diingat bahwa aplikasi produktivitas bukan tujuan akhir. Ia hanya menjadi sarana agar seseorang bisa lebih teratur, terfokus, dan efisien dalam menjalani keseharian. Kunci sebenarnya tetap terletak pada konsistensi, kesadaran diri, dan kemampuan untuk membatasi ketergantungan yang berlebihan terhadap layar.

8.3 Dampak Positif dan Tantangan

Setiap perkembangan baru dalam kehidupan manusia, baik dalam bentuk teknologi, sistem, maupun kebijakan, selalu membawa dua sisi yang tidak dapat dipisahkan: dampak positif dan tantangan. Dampak positif menjadi alasan mengapa suatu perubahan diterima dan didorong, sementara tantangan muncul sebagai konsekuensi yang perlu dihadapi dengan bijaksana. Membahas kedua sisi ini secara seimbang membantu manusia untuk tidak terjebak dalam euforia semata, tetapi juga tetap waspada agar perubahan dapat memberikan manfaat jangka panjang (Isaa et al., 2024).

8.3.1 Dampak Positif

Dampak positif dari inovasi dan perkembangan zaman dapat dirasakan di berbagai aspek kehidupan. Di bidang komunikasi, misalnya, manusia kini dapat saling terhubung dalam hitungan detik meskipun terpisah ribuan kilometer. Hal ini mempermudah kerja sama lintas negara, mempererat hubungan keluarga, serta mempercepat pertukaran informasi.

Dalam dunia pendidikan, perkembangan teknologi dan sistem baru membuka akses belajar yang lebih luas. Materi pembelajaran yang dulu hanya tersedia di ruang kelas kini dapat diakses secara daring. Hal ini memberi kesempatan bagi lebih banyak orang untuk meningkatkan pengetahuan, terlepas dari batasan geografis dan sosial.

Di bidang ekonomi, dampak positif juga terasa nyata. Kehadiran inovasi melahirkan berbagai peluang usaha baru. Pasar daring, layanan digital, hingga sistem pembayaran elektronik memberikan kemudahan bagi pelaku usaha maupun konsumen. Lebih jauh lagi, banyak pekerjaan baru tercipta sebagai hasil dari perkembangan tersebut.

Selain itu, inovasi sering kali membawa dampak positif pada efisiensi. Proses yang sebelumnya memakan waktu lama kini dapat diselesaikan lebih cepat. Energi yang digunakan pun lebih sedikit, sehingga manusia memiliki kesempatan untuk mengalokasikan sumber daya pada hal-hal yang lebih produktif.

8.3.2 Tantangan

Meski membawa banyak manfaat, setiap perkembangan juga memunculkan tantangan. Tantangan pertama adalah ketergantungan berlebihan. Ketika manusia terlalu bergantung pada sistem atau teknologi tertentu, maka risiko besar muncul jika sistem itu terganggu. Kehidupan yang sangat terikat pada perangkat digital, misalnya, dapat membuat manusia kehilangan kemandirian dasar.

Tantangan kedua adalah kesenjangan. Tidak semua orang memiliki akses yang sama terhadap perkembangan baru. Keterbatasan ekonomi, infrastruktur, maupun pengetahuan membuat sebagian kelompok tertinggal. Kondisi ini berpotensi memperlebar jurang sosial antara mereka yang dapat menikmati manfaat penuh dan mereka yang tidak tersentuh sama sekali.

Selain itu, tantangan lain adalah ancaman terhadap privasi dan keamanan. Di era ketika data menjadi komoditas berharga, kebocoran informasi pribadi bisa menimbulkan kerugian besar. Keamanan sistem menjadi pekerjaan rumah yang tidak pernah selesai, karena seiring berkembangnya teknologi, cara untuk menyalahgunakannya pun ikut berkembang.

Tantangan berikutnya adalah persoalan etika. Perubahan yang terjadi begitu cepat sering kali membuat manusia tidak sempat menimbang implikasi moralnya. Misalnya, apakah adil jika hanya segelintir orang yang mampu mengendalikan teknologi tertentu? Atau apakah penggunaan sistem baru benar-benar sejalan dengan nilai kemanusiaan? Pertanyaan etis semacam ini sering kali tertinggal di belakang kemajuan yang terlalu cepat.

8.3.3 Menjaga Keseimbangan

Menghadapi dampak positif dan tantangan membutuhkan keseimbangan. Perkembangan harus dirayakan, tetapi kewaspadaan juga tidak boleh diabaikan. Keseimbangan ini dapat dicapai dengan cara meningkatkan kesadaran masyarakat, memperkuat regulasi yang adil, serta mendorong pemerataan akses.

Pendidikan literasi digital, misalnya, dapat membantu masyarakat menyaring informasi yang beredar luas. Upaya menjaga keamanan data juga harus ditopang dengan kebijakan yang transparan dan teknologi yang memadai. Dengan demikian, tantangan tidak lagi menjadi penghalang, melainkan bagian dari proses pembelajaran menuju pemanfaatan yang lebih baik.

8.3.4 Jalan Menuju Manfaat Berkelanjutan

Pada akhirnya, dampak positif dan tantangan adalah dua sisi yang akan selalu menyertai perkembangan. Tidak ada inovasi tanpa risiko, sebagaimana tidak ada perubahan tanpa konsekuensi. Yang terpenting adalah bagaimana manusia menempatkan dirinya dalam arus perubahan: apakah sebagai pengendali yang bijak atau sekadar pengikut yang pasif.

Jika dampak positif dapat dimaksimalkan dan tantangan dikelola dengan baik, maka perkembangan akan menjadi pondasi bagi kehidupan yang lebih sejahtera dan berkelanjutan. Sebaliknya, jika tantangan diabaikan, maka dampak positif bisa cepat berubah menjadi beban. Oleh karena itu, implementasi yang cermat, kesadaran etis, serta dukungan sosial menjadi kunci agar dampak positif benar-benar membawa manfaat nyata.

8.4 Latihan Soal

1. Jelaskan bagaimana komputer dapat meningkatkan produktivitas dalam dunia kerja!
2. Sebutkan aplikasi produktivitas digital yang sering digunakan dalam kehidupan sehari-hari!
3. Apa saja tantangan yang dihadapi dalam penggunaan komputer untuk produktivitas?

Bab 9: Etika dan Keamanan Siber

9.1 Konsep Dasar Etika dalam Dunia Digital

Di tengah laju pesat perkembangan teknologi, dunia digital telah menjadi ruang baru bagi manusia untuk bekerja, berinteraksi, belajar, hingga berekspresi. Namun, sebagaimana dalam dunia nyata, dunia digital juga membutuhkan aturan moral yang membimbing perilaku setiap penggunanya. Di sinilah pentingnya memahami konsep dasar etika dalam dunia digital — sebuah fondasi yang tidak hanya mengatur hubungan antarindividu, tetapi juga membentuk kesadaran kolektif tentang apa yang layak dan tidak layak dilakukan di ruang maya (Awn & Azam, 2020).

Etika dalam konteks digital dapat dimaknai sebagai prinsip-prinsip moral yang menjadi panduan ketika seseorang menggunakan teknologi informasi dan komunikasi. Ia bukan sekadar soal aturan hukum, melainkan tentang kesadaran pribadi untuk bertindak dengan bijaksana, bertanggung jawab, dan menghargai hak orang lain. Dalam dunia yang serba cepat dan tanpa batas geografis ini, perilaku yang tampak kecil — seperti membagikan foto, memberi komentar, atau mengunduh materi — bisa berdampak besar, baik secara pribadi maupun sosial.

Salah satu pilar utama dari etika digital adalah rasa hormat terhadap privasi. Di era di mana data menjadi aset berharga, menjaga informasi pribadi bukan lagi hanya tanggung jawab penyedia layanan digital, tetapi juga pengguna itu sendiri. Memahami batas antara ruang pribadi dan publik menjadi krusial. Tidak semua hal harus dibagikan. Tidak semua informasi yang diterima harus disebar. Dalam dunia digital, yang bersifat permanen dan mudah dilacak, setiap tindakan meninggalkan jejak — atau yang sering disebut sebagai *digital footprint*.

Selain itu, etika digital juga menyangkut kejujuran dan keaslian. Di dunia nyata, menyebarkan informasi palsu atau memalsukan identitas jelas dianggap keliru. Namun di dunia digital, batas antara fakta dan manipulasi sering kali kabur. Inilah mengapa pengguna harus memiliki tanggung jawab moral untuk tidak menyebarkan hoaks, tidak mengambil karya orang lain tanpa izin, dan tidak mengklaim sesuatu yang bukan hasil pikirannya sendiri. Tindakan-tindakan ini mungkin terlihat sepele, tetapi pada dasarnya merusak kepercayaan yang menjadi fondasi utama interaksi digital.

Tantangan lain dalam etika digital adalah munculnya ruang tanpa wajah. Karena interaksi sering kali dilakukan tanpa tatap muka, sebagian orang merasa bebas melakukan hal-hal yang tidak berani mereka lakukan di kehidupan nyata: menghina, menyudutkan, atau bahkan mengintimidasi. Fenomena ini dikenal sebagai *online disinhibition effect*, yaitu kecenderungan seseorang untuk kehilangan kendali diri karena merasa aman di balik layar.

Padahal, dampaknya sangat nyata. Luka akibat kekerasan verbal di dunia digital bisa sama pedihnya dengan yang terjadi secara fisik.

Oleh sebab itu, membangun etika dalam dunia digital tidak bisa diserahkan pada sistem saja. Ia perlu tumbuh dari kesadaran individu. Kesopanan, empati, kejujuran, dan rasa tanggung jawab tetap menjadi nilai dasar yang tak lekang oleh waktu, bahkan dalam bentuk interaksi yang terhubung lewat kabel dan sinyal. Teknologi mungkin berubah, namun nilai-nilai kemanusiaan harus tetap dijaga.

Etika digital juga berkaitan erat dengan keadilan. Dunia maya memberikan peluang yang besar bagi semua orang untuk bersuara. Namun, suara yang membangun harus diberi ruang lebih luas daripada yang menyebarkan kebencian. Tidak semua komentar perlu ditanggapi, dan tidak semua perdebatan harus dimenangkan. Kadang, bentuk paling tinggi dari etika adalah memilih diam ketika kata-kata bisa melukai.

Dengan memahami dan menerapkan konsep dasar etika dalam dunia digital, kita tidak hanya menjadi pengguna teknologi yang cerdas, tetapi juga manusia yang bermartabat. Dunia maya akan menjadi cermin dunia nyata: penuh perbedaan, namun tetap bisa saling menghargai. Di tengah kemajuan yang tak terbendung, etika adalah jangkar yang menjaga arah agar kita tidak terhanyut dalam deras arus informasi yang membius. Ia mungkin tidak terlihat, tapi kehadirannya menentukan kualitas dari setiap interaksi digital yang kita lakukan.

9.2 Keamanan Siber dan Perlindungan Data

Perkembangan teknologi digital yang pesat tidak hanya membawa kemudahan, tetapi juga membuka pintu bagi berbagai ancaman yang tidak terlihat secara kasatmata. Di balik layar perangkat pintar dan jaringan *internet* yang digunakan sehari-hari, terdapat risiko besar yang bisa mengancam privasi, identitas, bahkan kestabilan finansial seseorang. Maka dari itu, keamanan siber dan perlindungan data menjadi dua hal yang tak bisa lagi dipandang sebelah mata (García-Magariño et al., 2022) .

Di masa lalu, pencurian identitas atau pembobolan informasi biasanya hanya terjadi melalui tindakan fisik. Namun kini, dalam hitungan detik, seseorang di belahan dunia lain bisa mengakses informasi pribadi orang lain hanya dengan memanfaatkan celah keamanan sistem digital. Hal inilah yang menjadikan isu ini begitu penting dibahas secara terbuka dan sistematis.

9.2.1 Ancaman yang Mengintai di Dunia Maya

Dunia maya bukanlah ruang kosong yang steril dari bahaya. Justru, di balik kebebasan dan fleksibilitasnya, terdapat berbagai bentuk ancaman seperti *phishing*, *malware*, *ransomware*, serta peretasan akun. Masing-masing bentuk ancaman ini memiliki karakteristik tersendiri, namun memiliki tujuan serupa: mengeksploitasi kelemahan sistem untuk mendapatkan keuntungan, baik berupa uang, data pribadi, maupun akses ilegal ke suatu sistem.

Salah satu yang paling sering terjadi adalah *phishing*, yakni upaya penipuan yang dilakukan dengan menyamar sebagai pihak

yang terpercaya untuk memancing korban memberikan informasi sensitif. Misalnya, seseorang menerima pesan yang terlihat resmi dari bank, padahal sesungguhnya pesan itu berasal dari pelaku kejahatan digital.

9.2.2 Peran Individu dalam Melindungi Privasi

Dalam konteks perlindungan data, tanggung jawab tidak sepenuhnya terletak pada penyedia layanan digital. Pengguna pun memiliki peran penting dalam menjaga keamanan informasi milik mereka sendiri. Kesadaran untuk tidak sembarangan membagikan data pribadi seperti nomor identitas, alamat, atau informasi rekening menjadi langkah awal yang sangat berarti.

Selain itu, penggunaan kata sandi yang kuat dan tidak mudah ditebak sangat membantu dalam menutup celah yang bisa dimanfaatkan oleh pihak yang tidak bertanggung jawab. Idealnya, kata sandi menggabungkan huruf besar, huruf kecil, angka, dan simbol, serta tidak menggunakan informasi yang mudah ditebak seperti tanggal lahir.

9.2.3 Keamanan Perangkat dan Jaringan

Bukan hanya akun daring yang perlu dijaga, melainkan juga perangkat fisik seperti ponsel dan komputer. Menginstal pembaruan sistem secara rutin adalah salah satu cara menjaga perangkat dari serangan siber. Versi terbaru dari sistem operasi biasanya menyertakan tambalan keamanan (*security patch*) untuk menutup celah yang telah ditemukan sebelumnya.

Selain itu, koneksi jaringan yang digunakan juga harus diperhatikan. Mengakses jaringan *Wi-Fi* publik tanpa pengamanan

dapat membuka jalan bagi pelaku kejahatan digital untuk menyusup dan mencuri data. Dalam kondisi seperti ini, penggunaan *Virtual Private Network* atau *VPN* bisa menjadi lapisan perlindungan tambahan.

9.2.4 Pentingnya Literasi Digital dalam Kehidupan Sehari-hari

Banyak kasus kebocoran data terjadi bukan karena kelemahan teknologi, melainkan karena kelengahan pengguna. Maka dari itu, kemampuan memahami cara kerja dunia digital dan risikonya menjadi keterampilan penting yang perlu dimiliki oleh setiap individu, terlepas dari latar belakang dan usia.

Literasi digital bukan sekadar soal menggunakan perangkat, tetapi juga mencakup kesadaran etis, pemahaman terhadap hak-hak digital, serta kewaspadaan terhadap jebakan yang tersebar secara luas di dunia maya. Dengan pemahaman yang baik, setiap orang bisa menjadi pelindung pertama atas data miliknya sendiri.

9.2.5 Menghadapi Masa Depan yang Semakin Terkoneksi

Semakin banyak perangkat yang terhubung melalui jaringan — mulai dari rumah pintar hingga kendaraan otonom — semakin kompleks pula tantangan yang dihadapi dalam menjaga keamanan dan kerahasiaan data. Situasi ini menuntut perhatian yang lebih serius terhadap bagaimana sistem dirancang dan digunakan.

Meskipun teknologi akan terus berkembang, prinsip dasarnya tetap sama: menjaga kepercayaan dan melindungi integritas informasi. Tidak cukup hanya mengandalkan sistem keamanan yang canggih, namun juga perlu membangun kesadaran

kolektif bahwa setiap orang memiliki tanggung jawab dalam menciptakan ekosistem digital yang sehat dan aman.

9.3 Tantangan dan Isu Etika dalam Keamanan Siber

Keamanan siber telah menjadi perhatian utama di era digital. Hampir semua aspek kehidupan manusia kini terhubung melalui jaringan internet: mulai dari komunikasi, perdagangan, pendidikan, hingga layanan publik. Keterhubungan ini memang membawa kemudahan, tetapi sekaligus membuka pintu bagi ancaman yang semakin kompleks. Tantangan teknis berjalan beriringan dengan persoalan etika, menjadikan keamanan siber sebagai isu multidimensional yang tidak bisa dipandang dari sisi teknologi semata (Bayram & Arslan, 2025).

9.3.1 Tantangan dalam Keamanan Siber

Tantangan terbesar dalam keamanan siber adalah cepatnya perkembangan ancaman dibandingkan kemampuan sistem pertahanan. Setiap kali teknologi baru lahir, hampir selalu muncul pihak yang mencari celah untuk menyalahgunakannya. Serangan *malware*, peretasan, pencurian data, hingga manipulasi identitas menjadi fenomena yang makin sering terjadi.

Selain itu, tantangan juga datang dari skala serangan yang kian meluas. Tidak hanya lembaga besar yang menjadi sasaran, tetapi juga individu biasa. Misalnya, pencurian data pribadi untuk kepentingan finansial atau penyalahgunaan akun media sosial.

Ancaman yang menysasar individu membuat keamanan siber tidak lagi menjadi urusan kelompok tertentu, melainkan kepentingan semua orang.

Keterbatasan kesadaran masyarakat juga menambah masalah. Banyak orang yang belum memahami pentingnya melindungi data pribadi atau menggunakan sandi yang kuat. Padahal, kelemahan sekecil apa pun dapat menjadi pintu masuk bagi serangan siber.

9.3.2 Isu Etika dalam Keamanan Siber

Selain tantangan teknis, isu etika dalam keamanan siber juga sangat penting. Salah satu persoalan utama adalah privasi. Informasi pribadi sering kali digunakan tanpa sepengetahuan pemiliknya, baik oleh individu, perusahaan, maupun lembaga. Praktik ini menimbulkan pertanyaan etis: sejauh mana data seseorang boleh dikumpulkan, disimpan, dan dimanfaatkan?

Isu lain adalah tanggung jawab. Ketika terjadi kebocoran data, siapa yang harus bertanggung jawab? Apakah penyedia layanan, pengguna, atau pihak ketiga yang menyalahgunakannya? Pertanyaan ini menggambarkan kompleksitas etika dalam dunia siber, karena sering kali sulit menentukan batas antara kelalaian dan kesengajaan.

Masalah etika juga muncul dalam konteks keamanan nasional. Upaya negara untuk melindungi warganya di ruang siber kadang berbenturan dengan hak individu atas kebebasan berekspresi. Pengawasan yang terlalu ketat demi keamanan bisa dianggap melanggar hak privasi. Di sinilah muncul dilema: bagaimana

menyeimbangkan kebutuhan menjaga keamanan bersama dengan penghormatan terhadap hak personal?

9.3.3 Kejahatan Siber dan Tanggung Jawab Moral

Kejahatan siber tidak hanya soal melanggar hukum, tetapi juga menyangkut tanggung jawab moral. Serangan terhadap sistem rumah sakit, misalnya, bukan sekadar peretasan data, tetapi juga mengancam keselamatan pasien. Begitu pula dengan serangan terhadap sistem keuangan, yang dapat merugikan banyak orang dan mengguncang stabilitas ekonomi.

Dalam kasus semacam ini, etika menuntut agar para pelaku menyadari konsekuensi perbuatannya terhadap kehidupan orang lain. Namun, realitas menunjukkan bahwa motivasi keuntungan finansial atau kepentingan politik sering kali mengalahkan pertimbangan moral.

9.3.4 Tantangan Regulasi dan Penegakan Hukum

Regulasi dalam keamanan siber masih menghadapi tantangan besar. Dunia maya tidak mengenal batas negara, sementara hukum tetap berbasis pada wilayah. Akibatnya, pelaku kejahatan siber bisa beroperasi dari negara lain tanpa mudah dijangkau oleh aparat hukum di negara korban.

Kondisi ini memunculkan dilema etika dan hukum internasional: bagaimana memastikan keadilan tanpa melanggar kedaulatan negara lain? Kerja sama lintas batas memang penting, tetapi tidak selalu mudah diwujudkan karena perbedaan kepentingan politik dan ekonomi.

9.3.5 Menuju Keamanan Siber yang Beretika

Menghadapi tantangan dan isu etika ini, langkah yang dapat ditempuh adalah membangun kesadaran kolektif. Keamanan siber tidak bisa hanya bergantung pada teknologi, tetapi juga pada perilaku etis manusia yang menggunakannya. Kesadaran menjaga privasi, menghormati hak orang lain, serta bertanggung jawab atas jejak digital menjadi fondasi penting.

Selain itu, pendidikan literasi digital perlu diperkuat. Dengan memahami risiko dan dampak etis, masyarakat dapat lebih berhati-hati dalam menggunakan teknologi. Transparansi dari penyedia layanan juga penting agar pengguna mengetahui bagaimana data mereka digunakan.

9.3.6 Harmoni antara Teknologi dan Etika

Pada akhirnya, keamanan siber bukan hanya soal membangun sistem pertahanan yang kuat, tetapi juga soal menciptakan harmoni antara teknologi dan etika. Tanpa etika, teknologi bisa berubah menjadi senjata yang merugikan. Sebaliknya, dengan etika yang kokoh, teknologi dapat menjadi sarana yang menyejahterakan.

Keamanan siber yang beretika berarti menjaga keseimbangan: melindungi data tanpa mengorbankan kebebasan, memastikan keamanan tanpa melanggar hak asasi, dan menggunakan teknologi dengan tanggung jawab moral. Dengan keseimbangan inilah dunia digital dapat menjadi ruang yang aman sekaligus manusiawi.

9.4 Latihan Soal

1. Jelaskan peran etika dalam menjaga keamanan data digital.
2. Sebutkan tiga prinsip utama dalam keamanan siber.
3. Mengapa perlindungan data pribadi penting dalam era digital?
4. Apa saja contoh tantangan etika yang muncul dalam dunia digital?
5. Bagaimana cara mencegah penyalahgunaan data dalam sistem informasi?

Bab 10: Tren Teknologi Komputer Masa Kini dan Mendatang

10.1 Perkembangan Teknologi Komputer Saat Ini

Perjalanan teknologi komputer telah mengalami lonjakan luar biasa dalam beberapa dekade terakhir. Apa yang dulunya hanya sebatas mesin besar dengan fungsi terbatas, kini telah berubah menjadi perangkat canggih yang terintegrasi dalam hampir semua aspek kehidupan manusia. Kemajuan ini bukan hanya terlihat dari ukuran perangkat yang semakin ringkas, tetapi juga dari kekuatan pemrosesan yang terus meningkat secara signifikan. Dulu, komputer hanya digunakan oleh kalangan tertentu dan dalam ruang terbatas. Kini, hampir setiap orang memiliki akses terhadap komputer, baik dalam bentuk *desktop*, *laptop*, maupun *smartphone* (Santoni, 2022).

Salah satu transformasi paling mencolok adalah bagaimana komputer telah menjadi pusat kendali dalam kehidupan sehari-hari. Kita tidak hanya menggunakannya untuk mengetik atau menghitung angka, tetapi juga untuk berkomunikasi, bertransaksi, berkarya, bahkan mencari hiburan. Dalam dunia kerja, komputer telah menjadi

alat utama yang mempercepat proses dan meningkatkan efisiensi. Tugas yang sebelumnya membutuhkan waktu berjam-jam kini dapat diselesaikan dalam hitungan menit berkat kemajuan perangkat lunak dan kecepatan prosesor.

Saat ini, tren teknologi komputer juga dipengaruhi oleh perkembangan *cloud computing*, yang memungkinkan penyimpanan dan pengolahan data dilakukan secara daring. Dengan *cloud*, pengguna tak lagi harus bergantung pada kapasitas penyimpanan fisik. Informasi dapat diakses dari mana saja, selama terhubung dengan jaringan internet. Ini membuka peluang kolaborasi yang lebih luas dan fleksibel, tanpa batasan geografis. Tak heran jika kerja jarak jauh menjadi hal yang semakin umum.

Selain itu, kemunculan *artificial intelligence* telah mengubah cara manusia berinteraksi dengan komputer. Kini, mesin mampu belajar dari pola yang diberikan dan memberikan respons yang menyesuaikan situasi. Aplikasi *AI* mulai diterapkan dalam berbagai bidang seperti kesehatan, industri kreatif, transportasi, bahkan kehidupan rumah tangga. Kita dapat melihatnya dalam asisten virtual, rekomendasi konten di platform hiburan, hingga sistem navigasi yang lebih cerdas. Hal ini menunjukkan bahwa komputer bukan lagi sekadar alat bantu, tetapi telah berkembang menjadi mitra dalam pengambilan keputusan.

Perubahan besar lainnya dapat diamati dari desain perangkat keras komputer yang kini semakin tipis, ringan, dan hemat energi. Produsen berlomba-lomba menciptakan inovasi yang tidak hanya unggul dalam performa, tetapi juga ramah lingkungan. Baterai

dengan daya tahan tinggi, layar *touchscreen*, serta pengenalan wajah dan sidik jari menjadi fitur umum yang memperkaya pengalaman pengguna. Evolusi ini mencerminkan kebutuhan manusia modern akan perangkat yang tidak hanya kuat, tetapi juga mudah dibawa dan digunakan di berbagai situasi.

Komputer juga berperan penting dalam membentuk pola interaksi sosial baru. Dengan adanya *media sosial*, komunikasi menjadi lebih cepat dan dinamis. Pengguna dapat berbagi pemikiran, perasaan, hingga informasi aktual dalam waktu nyata. Di sisi lain, ini juga menuntut kesadaran lebih tinggi terhadap privasi dan keamanan digital. Oleh karena itu, perkembangan komputer selalu diikuti dengan upaya memperkuat sistem perlindungan terhadap data pribadi.

Di balik segala keunggulan yang ditawarkan, teknologi komputer juga membawa tantangan tersendiri. Perubahan yang terlalu cepat dapat menimbulkan kesenjangan digital antara mereka yang mampu mengikuti perkembangan dan yang tidak. Tidak semua kalangan memiliki kemampuan atau akses untuk mengadaptasi teknologi baru. Oleh sebab itu, penting untuk membangun ekosistem yang inklusif agar manfaat teknologi dapat dirasakan secara merata.

Melihat ke masa depan, komputer diperkirakan akan semakin menyatu dengan kehidupan manusia dalam bentuk yang lebih halus dan intuitif. Perangkat yang dulu terlihat seperti mesin kini bergerak menuju konsep *wearable* dan *ubiquitous computing*, di mana komputer hadir tanpa harus tampak mencolok. Konektivitas antar

perangkat akan semakin seamless, menjadikan pengalaman pengguna lebih alami dan terintegrasi.

Perkembangan teknologi komputer bukan sekadar tentang kecepatan atau kapasitas, melainkan juga tentang bagaimana alat ini mampu mengubah cara hidup, berpikir, dan berinteraksi. Ia tumbuh seiring kebutuhan manusia, dan manusia pun terus menyesuaikan diri dengan perubahan yang dibawanya. Dalam dunia yang terus bergerak cepat ini, komputer telah menjadi salah satu simbol dari zaman yang semakin cerdas dan terkoneksi.

10.2 Prediksi Tren Teknologi Komputer Mendatang

Dalam satu dekade terakhir, laju perubahan dalam dunia komputer berkembang sangat cepat, seolah waktu tak memberi ruang jeda bagi teknologi untuk benar-benar menetap sebelum tergantikan oleh yang lebih baru. Perangkat yang dahulu dianggap mutakhir, kini menjadi usang dalam hitungan tahun. Fenomena ini bukan sekadar tentang inovasi, melainkan bagian dari siklus besar yang mengarah pada bentuk baru dari interaksi manusia dan mesin. Memasuki masa depan, pertanyaan besar muncul: ke mana arah teknologi komputer akan bergerak?

10.2.1 Peran Kecerdasan Buatan dalam Komputasi Masa Depan

Kecerdasan buatan atau *artificial intelligence* (AI) telah menjadi kekuatan utama yang menggerakkan transformasi di berbagai bidang. Namun, di masa mendatang, AI tidak lagi hanya

menjadi perangkat lunak pendukung. Ia akan menjadi inti dari sistem komputasi itu sendiri. Komputer tidak hanya akan menjalankan instruksi, tetapi juga akan mampu belajar, menyesuaikan diri, bahkan memprediksi kebutuhan pengguna sebelum diminta (Sousa et al., 2021).

Perangkat-perangkat pintar akan memiliki kemampuan beradaptasi secara kontekstual, bukan hanya mengenali suara atau gambar, tetapi memahami emosi, kebiasaan, hingga pola pikir penggunanya. Hal ini akan menciptakan pengalaman penggunaan yang lebih personal, efisien, dan terasa alami. Sistem komputer akan menjadi lebih “manusiawi”, tanpa menghilangkan ketepatan dan kecepatannya.

10.2.2 Komputasi Kuantum: Potensi dan Tantangan

Bayangan tentang komputasi kuantum atau *quantum computing* selama ini sering dianggap terlalu jauh dari jangkauan. Namun, realitasnya perlahan bergeser. Beberapa perusahaan teknologi besar mulai menunjukkan keberhasilan dalam menciptakan perangkat kuantum yang stabil, meski skalanya masih terbatas. Dalam beberapa tahun ke depan, bukan tidak mungkin komputer kuantum akan hadir dalam skala yang lebih luas dan dapat digunakan untuk menyelesaikan masalah kompleks yang tak mungkin dijangkau oleh sistem klasik.

Dengan prinsip kerja yang berbeda dari komputer konvensional, komputasi kuantum membuka jalan baru dalam bidang keamanan digital, pengolahan data, hingga pengembangan sistem simulasi yang mendekati realitas. Namun, tantangannya tetap

besar: mulai dari kestabilan partikel hingga kebutuhan akan lingkungan operasional yang ekstrem. Meski demikian, dorongan menuju era ini tidak akan berhenti.

10.2.3 Evolusi Interaksi Manusia dan Mesin

Cara manusia berinteraksi dengan komputer mengalami pergeseran besar. Dari papan ketik dan tetikus, menuju sentuhan, suara, hingga kini perintah berbasis gerakan dan pikiran. Dalam waktu dekat, sistem komputasi diprediksi akan semakin *seamless* dengan tubuh manusia. Teknologi seperti *brain-computer interface* (BCI) bukan lagi fiksi ilmiah, tetapi telah diuji dan dikembangkan dengan hasil yang menjanjikan.

Salah satu pengaruh paling signifikan dari teknologi ini adalah bagaimana sistem komputer akan merespons perintah secara intuitif. Bukan hanya melalui bahasa verbal, melainkan melalui gelombang otak dan sinyal saraf. Konsekuensinya, batas antara manusia dan mesin akan semakin kabur. Komputer tidak lagi menjadi alat bantu eksternal, melainkan bagian dari sistem hidup manusia itu sendiri.

10.2.4 Komputasi Tersebar dan Masa Depan Infrastruktur Digital

Di masa mendatang, konsep komputer sebagai perangkat tunggal akan semakin memudar. Sebagai gantinya, muncul sistem komputasi tersebar (*distributed computing*) yang memungkinkan berbagai perangkat, baik besar maupun kecil, untuk saling terhubung dan berbagi daya pemrosesan secara dinamis. Ini menciptakan

ekosistem di mana informasi dan tugas pemrosesan tersebar dalam banyak titik.

Konektivitas ultra-cepat yang ditopang oleh jaringan generasi terbaru akan membuat berbagai perangkat, mulai dari *wearable devices* hingga kendaraan otonom, mampu terintegrasi dalam sistem komputasi yang saling menyatu. Hal ini mengubah paradigma bahwa komputer bukan lagi benda fisik yang duduk di meja, melainkan jaringan kecerdasan yang tersebar di berbagai aspek kehidupan.

10.2.5 Etika dan Implikasi Sosial

Seiring dengan laju teknologi yang kian tak terbendung, muncul pula pertanyaan besar mengenai batas moral dan tanggung jawab. Ketika komputer mulai mengambil alih keputusan penting dalam kehidupan sehari-hari, bagaimana manusia akan memastikan bahwa sistem tersebut tetap berpihak pada nilai-nilai kemanusiaan? Apakah kecepatan dan efisiensi harus selalu diutamakan dibandingkan empati dan keadilan?

Isu-isu seperti privasi, manipulasi informasi, hingga pengawasan massal menjadi bagian dari diskusi yang tidak bisa dihindari. Masa depan teknologi komputer tidak hanya ditentukan oleh seberapa canggih perangkat yang bisa diciptakan, tetapi juga oleh sejauh mana manusia mampu mengarahkan teknologi tersebut agar tetap memberi manfaat dan tidak merugikan.

10.3 Dampak Sosial dan Ekonomi dari Perkembangan Teknologi

Perubahan besar yang terjadi dalam kehidupan manusia sering kali dipicu oleh kemajuan teknologi. Dalam beberapa dekade terakhir, laju inovasi mengalami percepatan yang belum pernah terjadi sebelumnya. Teknologi tidak lagi sekadar alat bantu, melainkan telah menjadi bagian dari nadi kehidupan sehari-hari. Dampaknya meluas ke berbagai bidang, termasuk pola interaksi sosial dan struktur perekonomian masyarakat (al Asy ari & Rahman, 2020).

10.3.1 Transformasi Pola Hidup dan Interaksi

Teknologi telah mengubah cara manusia berkomunikasi. Kehadiran *smartphone*, *media sosial*, dan layanan pesan instan membuat interaksi menjadi jauh lebih cepat dan instan. Kini, percakapan tidak lagi terbatas pada ruang dan waktu. Seseorang dapat berbicara dengan orang lain di belahan dunia berbeda hanya dengan satu ketukan jari.

Namun, perubahan ini juga membawa konsekuensi. Semakin sering individu menatap layar, semakin berkurang pula kualitas interaksi tatap muka. Keintiman dalam komunikasi perlahan tergeser oleh kecepatan. Banyak orang merasa terhubung, namun pada saat yang sama mengalami kesepian. Fenomena ini menimbulkan pertanyaan tentang bagaimana keseimbangan antara dunia digital dan realitas fisik bisa dijaga dengan bijak.

10.3.2 Dampak terhadap Struktur Ekonomi

Di sisi lain, kemajuan teknologi telah mengubah wajah ekonomi global. Otomatisasi, *artificial intelligence*, dan sistem digitalisasi memberi efisiensi dalam banyak sektor. Pekerjaan yang dulunya membutuhkan tenaga manusia kini dapat dilakukan oleh mesin dalam waktu lebih cepat dan biaya lebih rendah.

Munculnya *platform digital* juga memungkinkan lahirnya model bisnis baru. Masyarakat tidak lagi harus memiliki toko fisik untuk berjualan. Dengan satu akun di *e-commerce*, siapa pun bisa membuka usaha dari rumah. Ini membuka peluang ekonomi yang lebih merata, khususnya bagi pelaku usaha kecil yang sebelumnya sulit bersaing.

Namun, tidak semua pihak merasakan manfaat yang sama. Mereka yang tidak memiliki akses terhadap teknologi atau keterampilan digital bisa tertinggal. Ini menciptakan jurang kesenjangan baru—*digital divide*—yang menambah kompleksitas persoalan sosial.

10.3.3 Perubahan dalam Dunia Kerja

Perkembangan teknologi memaksa perubahan dalam dunia kerja. Beberapa jenis pekerjaan lama perlahan menghilang, digantikan oleh profesi baru yang lebih relevan dengan zaman. Misalnya, saat ini mulai bermunculan peran seperti *data analyst*, *content creator*, hingga *cybersecurity specialist*, yang sebelumnya belum dikenal secara luas.

Perubahan ini menuntut individu untuk terus belajar dan menyesuaikan diri. Kemampuan beradaptasi menjadi kunci. Di masa

lalu, seseorang mungkin cukup mempelajari satu keterampilan untuk sepanjang hidupnya. Kini, pembelajaran harus menjadi proses yang terus berjalan. Tanpa itu, risiko tergilas oleh arus perkembangan akan semakin besar.

10.3.4 Dinamika Sosial dalam Komunitas

Teknologi juga mempengaruhi dinamika komunitas. Di satu sisi, ia memudahkan terbentuknya komunitas baru yang lintas batas geografis. Orang-orang dengan minat serupa dapat saling terhubung, berbagi cerita, dan bahkan berkolaborasi dalam proyek yang bermakna.

Namun, pada sisi lain, muncul juga tantangan. Masyarakat menghadapi banjir informasi yang sulit dibendung. Tidak semua informasi yang beredar dapat dipertanggungjawabkan. Munculnya *hoaks*, ujaran kebencian, dan polarisasi opini menjadi tantangan tersendiri dalam menjaga kohesi sosial. Oleh karena itu, kemampuan memilah informasi dan berpikir kritis menjadi sangat penting dalam era digital saat ini.

10.3.5 Harapan dan Tantangan di Masa Depan

Meski teknologi membawa banyak perubahan yang positif, kita tidak bisa menutup mata terhadap tantangan yang menyertainya. Yang dibutuhkan bukan sekadar penerimaan terhadap teknologi, tetapi pemahaman mendalam akan implikasinya.

Harapan tetap terbuka lebar. Jika dikelola dengan bijak, teknologi dapat menjadi alat untuk mewujudkan kehidupan yang lebih baik. Ia bisa membantu memecahkan berbagai persoalan manusia, dari ketimpangan ekonomi hingga isu lingkungan. Namun,

semua itu hanya mungkin jika masyarakat mampu menjaga nilai-nilai kemanusiaan di tengah arus digital yang terus bergulir.

Maka, tugas kita bersama bukan sekadar mengejar teknologi terbaru, tetapi juga menanamkan kesadaran etis dalam penggunaannya. Agar teknologi bukan sekadar alat canggih, melainkan juga jembatan menuju dunia yang lebih adil dan bermartabat bagi semua.

10.4 Latihan Soal

1. Sebutkan tiga tren utama teknologi komputer masa kini.
2. Bagaimana komputasi kuantum dapat memengaruhi perkembangan teknologi komputer di masa depan?
3. Apa dampak sosial dari otomatisasi berbasis teknologi?

Profil Penulis



Boy Firmansyah, S.Kom., M.Kom., lahir di Jakarta pada 8 April 1972 dan saat ini berdomisili di Depok, Jawa Barat. Sejak lama ia memiliki ketertarikan besar pada dunia komputer yang kemudian mengantarnya menekuni bidang ilmu teknologi dan sistem digital. Dengan latar belakang pendidikan dan pengalaman di dunia teknologi, ia berkomitmen untuk terus mengembangkan pengetahuan serta membagikannya kepada generasi penerus, baik melalui pengajaran maupun karya tulis. Sebagai penulis, ia menyusun buku ini dengan tujuan agar pembaca dapat memahami pemodelan sistem secara lebih praktis dan aplikatif, mulai dari konsep dasar hingga penerapannya dalam era digital yang penuh dinamika. *“Terima kasih telah memilih buku Pemodelan Sistem dalam Era Digital sebagai referensi dalam memahami bagaimana sistem dirancang, dianalisis, dan dioptimalkan di tengah perkembangan teknologi yang pesat. Buku ini saya susun untuk membantu pembaca memahami konsep pemodelan sistem secara praktis, mulai dari pendekatan dasar hingga penerapannya dalam dunia digital yang terus berubah. Melalui buku ini, saya berharap pembaca dapat mengembangkan cara berpikir sistematis, kritis, dan adaptif terhadap kompleksitas*

sistem digital masa kini. Gunakan pengetahuan ini sebagai bekal untuk menciptakan solusi yang inovatif, efisien, dan relevan dengan kebutuhan zaman. Selamat belajar dan terus berkarya di era transformasi digital.”



Yutika Amelia Effendi, S.Kom., M.Kom., Ph.D., lahir di Solok pada 14 April 1994 dan saat ini berdomisili di Surabaya. Kecintaannya pada dunia teknologi, literasi, dan pendidikan mendorongnya untuk menempuh perjalanan akademik hingga meraih gelar doktor. Selain menekuni dunia akademik, ia juga aktif menyalurkan hobi seperti travelling, membaca buku, serta menikmati film dan drama, yang menurutnya menjadi cara untuk memperkaya perspektif dan menyeimbangkan kehidupan. Melalui peran sebagai pendidik dan penulis, ia berkomitmen untuk menghadirkan ilmu pengetahuan yang tidak hanya teoritis tetapi juga aplikatif, sehingga dapat menjawab kebutuhan zaman. Karyakaryanya diharapkan mampu memberikan kontribusi nyata dalam membangun literasi digital dan memperluas pemahaman pembaca mengenai tantangan serta peluang di era modern. *“Menulis buku ini adalah perjalanan berbagi: berbagi ide, pengalaman, dan harapan. Di dalamnya tertuang upaya untuk menjadikan ilmu pengetahuan lebih bumi dan bermakna. Semoga Anda menemukan sesuatu yang relevan, menyentuh, atau bahkan menggugah cara pandang Anda. Terima kasih telah membuka halaman demi halaman, dan menjadikannya bagian dari proses belajar yang kita jalani bersama.”*



Tar Muhammad Raja Gunung, S.Kom., M.Kom., lahir di Sukadama pada 28 November 1997 dan saat ini berdomisili di Kota Medan, Sumatera Utara. Sejak muda, ia menunjukkan ketertarikan yang kuat terhadap dunia komputer dan literasi digital, yang

kemudian mengantarnya menekuni bidang teknologi informasi secara lebih mendalam. Hobi membaca dan menulis menjadi sarana baginya untuk terus memperkaya wawasan sekaligus menuangkan ide-ide yang dapat bermanfaat bagi masyarakat luas. Sebagai akademisi sekaligus penulis, ia berkomitmen untuk menjadikan teknologi bukan sekadar instrumen, tetapi juga medium edukatif yang mampu mendekatkan manusia dengan solusi kreatif dan inovatif. Melalui karya-karyanya, ia berusaha menghadirkan pandangan bahwa pemahaman teknologi yang bijak dapat melahirkan generasi yang kritis, adaptif, serta berorientasi pada perubahan positif. *“Komputer dan realitas digital bukan hanya alat, tetapi sahabat dalam perjalanan hidup modern kita. Semoga buku ini menginspirasi pembaca untuk memahami teknologi dengan bijak, agar kita tidak larut di dalamnya, melainkan mampu menggunakannya sebagai sarana untuk menciptakan kebaikan dan perubahan positif.”*



Akbar Idaman, S.Kom., M.Kom., lahir di Bekasi pada 4 Maret 1997 dan saat ini berdomisili di Helvetia, Deli Serdang. Sejak awal, ia memiliki minat yang besar pada dunia teknologi, khususnya dalam bidang komputer dan pemrograman. Hobi coding yang digelutinya bukan sekadar aktivitas, tetapi menjadi jalan untuk mengeksplorasi, memecahkan masalah, serta menciptakan solusi yang bermanfaat bagi masyarakat. Sebagai akademisi sekaligus praktisi, ia menaruh perhatian pada pengembangan sistem digital yang berlandaskan pada ketelitian teknis, etika, serta aspek keamanan. Komitmen tersebut diwujudkan melalui karya-karyanya yang berorientasi pada praktik nyata, dengan tujuan membekali pembaca agar mampu memahami sekaligus mengimplementasikan teknologi secara bijak dan bertanggung jawab. *“Panduan padat teknik komputer dari fondasi hingga implementasi: sistem digital, perangkat keras, OS, jaringan, dan keamanan. Menekankan ketelitian teknis, etika, dan keamanan agar solusi andal serta dapat dipercaya. Dilengkapi ilustrasi, proyek mini, dan tips troubleshooting untuk langsung dipraktikkan. Bacalah dengan rasa ingin tahu dan keberanian bereksperimen—jadikan setiap bab langkah nyata untuk membangun sistem yang bermanfaat, aman, dan berdampak.”*



Amrullah, S.Kom., M.Kom., lahir di Medan pada 25 November 1986 dan kini berdomisili di Besar, Medan Labuhan. Sejak lama, ia memiliki ketertarikan mendalam terhadap dunia komputer, khususnya dalam bidang pemrograman dan pengembangan sistem digital. Hobi coding yang digelutinya menjadi

sarana untuk terus belajar, bereksperimen, sekaligus melahirkan karya-karya inovatif yang relevan dengan kebutuhan era digital. Dengan latar belakang keilmuan di bidang komputer, Amrullah memosisikan dirinya sebagai pendidik sekaligus praktisi yang berupaya menghubungkan teori dengan praktik. Baginya, dunia teknologi bukan hanya tentang perangkat keras atau perangkat lunak, tetapi juga tentang bagaimana menghadirkan solusi yang aman, etis, dan bertanggung jawab. Melalui karya tulisnya, ia berharap dapat memberikan panduan yang sistematis dan praktis, sehingga mahasiswa, pendidik, maupun praktisi dapat memahami serta mengimplementasikan teknologi dengan lebih percaya diri.

“Panduan ringkas–bertahap tentang teknik komputer: dari konsep dasar, logika digital, komponen & kinerja, bahasa rakitan, mikrokontroler, perangkat keras, sistem operasi, jaringan & komunikasi data, hingga keamanan, forensik, dan implementasi. Selain itu, rekayasa perangkat lunak menjadi bagian tak terpisahkan dari panduan ini. Dalam era digital yang terus berkembang, kemampuan untuk merancang dan mengembangkan perangkat lunak yang efisien, aman, dan mudah diakses adalah keterampilan

yang sangat dibutuhkan. Panduan ini tidak hanya mengajarkan cara membangun solusi teknologi, tetapi juga menekankan ketelitian teknis, etika profesional, dan keamanan dalam setiap langkah yang Anda ambil, memastikan bahwa solusi yang dibangun tidak hanya efektif tetapi juga bertanggung jawab. Ditujukan bagi mahasiswa, praktisi, dan pendidik; menekankan ketelitian teknis, etika, dan keamanan agar solusi yang Anda bangun andal, aman, dan bermanfaat.”



Ahmad Hidayat, S.Kom., M.Kes., lahir di Banjarmasin pada 18 April 1984 dan kini menetap di kota kelahirannya, Banjarmasin, Kalimantan Selatan. Sebagai seorang akademisi yang menekuni bidang kesehatan, ia berkomitmen untuk terus mengembangkan ilmu dan membagikannya kepada mahasiswa

maupun masyarakat luas. Di luar aktivitas profesionalnya, Ahmad Hidayat senang meluangkan waktu berjalan bersama keluarga, karena baginya kebersamaan merupakan sumber energi sekaligus motivasi untuk terus berkarya. Sikap rendah hati dan ketekunannya tercermin dalam karya-karya yang ia hasilkan, yang selalu berupaya menghadirkan ilmu pengetahuan yang relevan dan bermanfaat.

“Sabar dan jangan mudah menyerah.”



Hamjah Arahman, S.Kom., M.Kom., lahir di Medan pada 12 Mei 1996 dan saat ini berdomisili di Deli Serdang, Sumatera Utara. Kecintaannya pada dunia teknologi komputer membawanya untuk menekuni bidang ini secara profesional hingga meraih gelar magister. Selain berkiprah sebagai akademisi dan praktisi, ia juga memiliki minat besar dalam olahraga, khususnya sepak bola, yang baginya merupakan sarana menjaga semangat, kedisiplinan, dan kerja sama tim. Sebagai bagian dari generasi muda yang tumbuh di tengah pesatnya perkembangan teknologi digital, Hamjah Arahman berkomitmen untuk terus belajar dan berbagi pengetahuan. Melalui karya-karyanya, ia berharap dapat memberikan kontribusi nyata dalam pengembangan ilmu komputer serta mendorong para pembaca untuk tidak hanya memahami teori, tetapi juga berani mengaplikasikannya dalam kehidupan nyata. *“Jadilah lebih baik dari hari kemarin.”*



Tuslaela, M.Kom., lahir di Jakarta pada 15 Juli 1969 dan kini berdomisili di Depok, Jawa Barat. Kecintaannya pada dunia pendidikan dan teknologi telah menjadi pijakan penting dalam perjalanan akademiknya. Sebagai seorang akademisi di bidang ilmu komputer, ia tidak hanya berperan dalam mengajar dan membimbing mahasiswa, tetapi juga aktif menulis serta mengembangkan gagasan yang relevan dengan perkembangan zaman. Di luar aktivitas profesionalnya, Tuslaela memiliki hobi yang memperkaya pengalamannya, yaitu travelling, membaca, dan berolahraga. Bagi dirinya, perjalanan dan membaca adalah cara untuk memperluas wawasan, sementara olahraga menjadi sarana menjaga kesehatan dan keseimbangan hidup. *“Buku adalah lentera dunia yang tidak akan pernah padam.”*



Siti Sahara Lubis, S.Kom., M.Kom., lahir di Panyabungan pada 14 Desember 1999 dan saat ini berdomisili di Jl. Masjid No. 07 Sipolu Polu. Ia dikenal sebagai sosok yang memiliki ketekunan tinggi dalam bidang ilmu komputer sekaligus kegemaran mendalami pengetahuan baru. Di luar aktivitas akademik

dan profesionalnya, ia menyalurkan minatnya melalui hobi memasak yang baginya menjadi cara menjaga keseimbangan antara rutinitas dan kreativitas. Perjalanan akademiknya dipenuhi dengan semangat belajar dan upaya merangkai gagasan yang kemudian diwujudkan dalam karya tulis. Setiap tulisan yang dihasilkan tidak hanya berlandaskan data dan teori, tetapi juga disusun dengan rasa ingin tahu yang mendalam, sehingga menghadirkan pengalaman membaca yang bermakna. *“Setiap lembar ilmu adalah jendela kecil menuju cakrawala yang lebih luas. Buku ini lahir dari perjalanan panjang dalam merangkai gagasan, data, dan pengalaman, yang kemudian disusun agar dapat dinikmati bukan hanya dengan logika, tetapi juga dengan rasa ingin tahu yang mendalam. Penulis berharap, buku ini bukan sekadar deretan kalimat dan teori, melainkan pijakan yang mengantarkan pembaca pada pemahaman baru, sekaligus membuka ruang bagi lahirnya pertanyaan-pertanyaan segar. Sebab, ilmu tidak pernah berhenti; ia tumbuh, berpindah, dan bertransformasi melalui dialog antar pemikir dan pencari kebenaran. Semoga setiap halaman memberi arti, menyalakan*

semangat untuk terus belajar, dan menumbuhkan kesadaran bahwa ilmu pengetahuan adalah cahaya yang tak pernah padam.”



Diana Kemala Odang, S.Kom., M.Kom., lahir di Padang pada 1 Mei 1997 dan kini berdomisili di kawasan Padang Utara. Sejak menempuh pendidikan di bidang ilmu komputer, ia dikenal sebagai pribadi yang penuh semangat belajar dan berkomitmen untuk terus mengembangkan diri, baik dalam lingkup akademik maupun profesional. Selain berkuat dengan aktivitas akademik dan penelitian, Diana memiliki hobi traveling yang menjadi sarana untuk memperluas perspektif hidupnya. Baginya, setiap perjalanan bukan hanya tentang tempat baru yang dikunjungi, melainkan juga kesempatan untuk belajar dari pengalaman, budaya, dan manusia yang ditemui di sepanjang jalan. *“Jadilah 1000 gudang ilmu, tuntutlah ilmu tanpa batas usia dan raihlah impian setinggi langit.”*

Daftar Pustaka

al Asy ari, M. K. H., & Rahman, M. (2020). *Technology: Technological Advances and Changes in Human Lifestyles in a Socio-Cultural Perspective*.

Alqurashi, R. M., & Al-Humud, A. I. (2025). *Assessment of food safety and practices in nutrition services: Case study of Al-Ahsa hospitals*. *Healthcare*, 13(14), 1723.

Al-Ruithe, M., Benkhelifa, E., & Hameed, K. (2017). A systematic literature review of data governance and cloud security. *Procedia Computer Science*, 113, 318–324.

Austria, D., McConnell, C., & Pope, C. (2024). *Hospital inpatient nutrition service errors and patient safety interventions: A scoping review*. *Journal of Patient Safety*, 20(6), 453–460.

Awn, A. M., & Azam, S. M. F. (2020). LIBYAN INVESTORS' INTENTION TO INVEST IN ISLAMIC SUKUK: THEORY OF PLANNED BEHAVIOUR APPROACH. *European Journal of Economic and Financial Research*.

B Firmansyah, I Pranawukir & N Purwandari (2025), *Analysis of IoT-Based Communication Media in Improving Interaction in Smart Home and Smart Office*, *Journal of Data Analytics, Information, and Computer Science*, 2(3), 209–219.

Bai, Q., Li, J., & Wu, K. (2022). Introduction to the Role of Computer Networks in Promoting the Development of Human Society. *Journal of Sociology and Ethnology*.

Bayram, H. M., & Arslan, S. (2025). *Nutritional analysis of AI-generated diet plans based on popular online diet trends*.

Bejjani, M., Göcke, L., Menter, M., & INFO, A. R. T. I. C. L. E. (2023). *Digital entrepreneurial ecosystems: A systematic literature*

Brougham, D., & Haar, J. (2018). Smart technology, artificial intelligence, robotics, and algorithms (STARA): Employees' perceptions of our future workplace. *Journal of Management & Organization*, 24(2), 239–257.

Campbell-Kelly, M., Aspray, W., Ensmenger, N., & Yost, J. R. (2018). *Computer: A history of the information machine* (3rd ed.). Routledge.

Ceruzzi, P. E. (2020). *A history of modern computing* (2nd ed.). MIT Press.

Chaudhary, P., Gupta, B., & Singh, A. K. (2022). Implementing attack detection system using filter-based feature selection methods for fog-enabled IoT networks. *Telecommunication Systems*.

Chen, Q., Qin, Y., Yao, M., Zhang, Y., & Zhai, Z. (2024). The Consistency of Subjective and Objective Factors Influencing Walking Path Choice around Rail Transit Stations. *Buildings*.

Chen, S., Wang, G., & Li, K. (2017). SSD-assisted data management in high performance computing: Opportunities and challenges. *Journal of Systems Architecture*, 78, 73–82.

Chen, Y. (2019). *Cloud-based applications and their impact on business practices*. Singapore Journal of Information Systems, 34(1), 44–58.

Choi, Y. H., Park, J. H., & Kim, D. H. (2019). Digitization of medical records and its impact on physiotherapy practice. *Healthcare Informatics Research*, 25(2), 125–132.

Citty, S. W., Chew, M., & Hiller, L. D. (2024). *Enteral nutrition: An underappreciated source of patient safety events*. *Nutrition in Clinical Practice*, 39(2), 211–220.

Copeland, B. J., & Proudfoot, D. (2021). Charles Babbage and the analytical engine. *IEEE Annals of the History of Computing*, 43(1), 20–31.

Darvishi, A., Khosravi, H., Sadiq, S., Gašević, D., & Siemens, G. (2023). Impact of AI assistance on student agency. *Computers & Education*.

Dimitrov, D. V. (2019). Blockchain applications for healthcare data management. *Health Informatics Journal*, 25(2), 243–249.

Erickson, K. (2024). AI and work in the creative industries: digital continuity or discontinuity? *Creative Industries Journal*.

Fan, Y., & Biffel, S. (2019). Metadata-based approaches for managing engineering data consistency. *Journal of Systems and Software*, 150, 168–182.

Floridi, L., Cowls, J., Beltrametti, M., Chatila, R., Chazerand, P., Dignum, V., ... & Vayena, E. (2018). AI4People—An ethical framework for a good AI society. *Minds and Machines*, 28(4), 689–707.

Forouzan, B. A. (2017). *Data Communications and Networking* (5th ed.). New York: McGraw-Hill Education.

Fujitsu. (2018). *Technical manual for industrial motherboards*. Fujitsu Technology Solutions.

García-Magariño, S. N., Ullah, K., Riaz, S., Latif, S., Usm, S. M., Ullah, S. S., Algarni, A. D., Yasin, A., Anwar, A., Elmannai, H., & Hussain, S. (2022). *Malware Detection in Internet of Things (IoT) Devices Using Deep Learning*.

González, R., & Wang, Y. (2021). *Artificial intelligence and the next frontier of application software*. *Journal of Digital Innovation*, 9(2), 133–147.

Gupta, S., Katiyar, D., & Goel, G. (2022). How Have Social Media Changed Communication? *International Journal For Science Technology And Engineering*.

Hadj Hassen, M., Ghédira-Guegan, C., & Marghoubi, R. (2020). Cybersecurity awareness in health information systems: A case study in hospitals. *BMC Medical Informatics and Decision Making*, 20, 177.

Haigh, T., Priestley, M., & Rope, C. (2019). *ENIAC in action: Making and remaking the modern computer*. MIT Press.

Hashem, I. A. T., Yaqoob, I., Anuar, N. B., Mokhtar, S., Gani, A., & Khan, S. U. (2017). The rise of ‘big data’ on cloud

computing: Review and open research issues. *Information Systems*, 47, 98–115.

Hashem, I. A. T., Yaqoob, I., Anuar, N. B., Mokhtar, S., Gani, A., & Khan, S. U. (2015). The rise of “big data” on cloud computing: Review and open research issues. *Information Systems*, 47, 98–115.

Huang, Y.-T., & Chen, C.-H. (2022, January 1). *Design interactive teaching tools of programming language for senior high school students*.

Issa, H., Kadian, A., Ahuja, S., & Nishant, R. (2024). When a Dream Turns into a Nightmare: A Case Study of an Education Technology Startup to Uncover the Dark Side of Generative AI. *Communications of the Association for Information Systems*.

Joshi, R., Pavithra, N., & Singh, C. K. (2022). Internet an Integral Part of Human Life in 21st Century: A Review. *Current Journal of Applied Science and Technology*.

Katz, R. H., Patterson, D. A., & Garth Gibson. (2019). Disk system architectures for high performance computing. *Communications of the ACM*, 62(12), 56–65.

Kim, H. S., Lee, J., & Park, C. (2020). *Operating system architectures in industrial computing*. *International Journal of Computer Engineering*, 28(4), 202–219.

Kim, S. H., & Cho, H. Y. (2018). Strategies for successful digital record adoption in physiotherapy clinics. *Health Information Science and Systems*, 6(1), 14–21.

Kruse, C. S., Frederick, B., Jacobson, T., & Monticone, D. K. (2017). Cybersecurity in healthcare: A systematic review of modern threats and trends. *Technology and Health Care*, 25(1), 1–10.

Kurose, J. F., & Ross, K. W. (2021). *Computer Networking: A Top-Down Approach* (8th ed.). Pearson Education.

Lee, H., Kim, J., & Park, Y. (2017). Data privacy and protection in digital health systems. *Journal of Medical Systems*, 41(6), 95–102.

Luo, J., Wu, M., & Liu, Q. (2022). Smart data management systems for physical rehabilitation. *Sensors*, 22(4), 1236–1247.

Nasir, M., Riaz, M., & Zafar, A. (2019). Enhancing physiotherapy practice through digital documentation systems. *Journal of Health & Medical Informatics*, 10(3), 325–330.

Natarajan, M., Kaur, H., & Zeng, D. (2022). *Sustainable software development: Ethics and energy in modern computing*. *Journal of Green Digital Systems*, 7(3), 87–101.

Navarro, C. A., Hitschfeld-Kahler, N., & Mateu, L. (2014). A survey on parallel computing and its applications in data-parallel problems using GPU architectures. *Communications in Computational Physics*, 15(2), 285–329.

Norberg, A. L., & O'Neill, J. E. (2018). Transforming computer technology: Information processing for the Pentagon, 1962–1986. *Johns Hopkins University Press*.

Okuno, H., Yamaguchi, T., & Iizuka, Y. (2016). Design of secure EHR systems for rehabilitation practice. *Healthcare Technology Letters*, 3(2), 107–110.

Olifer, N., & Olifer, V. (2016). *Computer Networks: Principles, Technologies and Protocols for Network Design*. John Wiley & Sons.

Orlowska, A., Chrysoulas, C., Jaroucheh, Z., & Liu, X. (2021, March 17). Programming Languages: A Usage-based Statistical Analysis and Visualization. *International Conference on Information Systems Security*.

Patterson, D. A., & Hennessy, J. L. (2017). *Computer organization and design: The hardware/software interface* (5th ed.). Morgan Kaufmann.

Qu, Y., Tan, M. X. Y., & Wang, J. (2024). Disciplinary differences in undergraduate students' engagement with generative artificial intelligence. *Smart Learning Environments*.

Rana, Md. M., Siddiquee, M. S., Sakib, Md. N., & Ahamed, Md. R. (2024). Assessing AI adoption in developing country academia: A trust and privacy-augmented UTAUT framework. *Heliyon*.

Rao, B., & Clarke, G. (2019). Cloud-based storage systems: Opportunities and risks. *Journal of Cloud Computing*, 8(1), 1–12.

Riaz, S., Latif, S., Usman, S. M., Ullah, S. S., Algarni, A. D., Yasin, A., Anwar, A., Elmannai, H., & Hussain, S. (2022). Malware Detection in Internet of Things (IoT) Devices Using Deep Learning. *Sensors*.

Rouleau, G., Gagnon, M. P., & Côté, J. (2021). Impacts of electronic health records interoperability on interprofessional collaboration. *International Journal of Medical Informatics*, 149, 104424.

Rumbold, J. M. M., & Pierscionek, B. K. (2017). The effect of the general data protection regulation on medical research. *Journal of Medical Internet Research*, 19(2), e47.

Sadoughi, F., Behmanesh, A., & Sayfour, N. (2021). Data backup and disaster recovery in health information systems: A scoping review. *Acta Informatica Medica*, 29(2), 89–95.

Santoni, F. (2022). *History of Computing*.

Sari, N. F., & Darmawan, R. (2020). Penerapan kecerdasan buatan dalam industri manufaktur: efisiensi dan tantangan. *Jurnal Teknologi dan Inovasi*, 8(2), 91–98.

Schwab, K. (2017). *The fourth industrial revolution*. New York: Crown Publishing.

Sebold, L. F., Miranda, R. C. D., & Radünz, V. (2019). *Communication technologies of a nutrition service contributing to the safety of bariatric surgery patients*. *Texto & Contexto Enfermagem*, 28, e20180241.

Simpkin, A. L., Schwartzstein, R. M., & Berman, A. C. (2020). The role of big data and machine learning in physiotherapy decision-making. *Physical Therapy Reviews*, 25(3), 207–215.

Slawomirski, L., Auraaen, A., & Klazinga, N. (2017). *The economics of patient safety: Strengthening a value-based approach*

to reducing patient harm at national level. Organisation for Economic Co-operation and Development (OECD).

Sousa, M. J., de Barros, G. O., & Tavares, N. (2021). *Artificial Intelligence a Driver for Digital Transformation.*

Stokes, J. (2020). *Inside the machine: An illustrated introduction to microprocessors and computer architecture.* No Starch Press.

T. Santos, X. Mendonça, P. M. O. Moraes. (2019). *Patient identification in the diet supply by nutrition and dietetic service's employees.* *O Mundo da Saúde*, 43(4), 835–842.

Tanenbaum, A. S., & Wetherall, D. J. (2017). *Computer Networks* (5th ed.). Pearson Education.

Tayal, D. C. (2021). *Computer fundamentals.* Pearson Education India.

Wang, Y., & Chen, H. (2021). Performance comparison between HDD and SSD in modern computing environments. *International Journal of Advanced Computer Science and Applications*, 12(3), 112–119.

Wang, Y., Yu, C., & Fesenmaier, D. R. (2019). Smart homes and the Internet of Things: Exploring user perceptions and adoption. *International Journal of Information Management*, 46, 156–168.

Wibowo, T., & Lestari, A. (2018). Dampak otomatisasi terhadap pekerjaan dan kebutuhan keterampilan baru. *Jurnal Sosial Humaniora*, 10(1), 45–53.

World Economic Forum. (2020). *The Future of Jobs Report 2020.* Geneva: World Economic Forum.

Yaqoob, I., Hashem, I. A. T., Gani, A., Mokhtar, S., Ahmed, E., & Anuar, N. B. (2016). Big data: From beginning to future. *International Journal of Information Management*, 36(6), 1231–1247.

Yost, J. R. (2022). From vacuum tubes to microprocessors: The evolution of computer hardware. *Journal of Computing History*, 40(2), 89–105.

Zhang, Y., Chen, X., & Wu, J. (2018). Data storage and management in cloud computing: Challenges and solutions. *Computer Science Review*, 30, 1–13.

Zhou, J., Li, R., & Zhang, H. (2022). Impact of power supply quality on computing system reliability. *Journal of Electronics and Electrical Engineering*, 10(2), 65–72.

Buku ajar berjudul **Komputer & Realitas Digital** adalah buku yang membahas secara menyeluruh peran komputer dalam menciptakan dan mengembangkan realitas digital. Buku ini menguraikan sejarah perkembangan komputer, konsep dasar perangkat keras dan perangkat lunak, serta bagaimana teknologi digital membentuk ruang baru dalam dunia komunikasi, hiburan, ekonomi, hingga pendidikan.

Buku ini ditujukan untuk masyarakat umum, agar pembaca dapat memahami bagaimana transformasi digital terjadi dan bagaimana komputer menjadi pusat dari perubahan besar tersebut. Di dalamnya juga dijelaskan tren realitas digital seperti internet, media sosial, virtual reality, hingga kecerdasan buatan, serta peluang dan tantangan yang muncul di dalamnya.

Disajikan secara runtut dan ramah pembaca, buku ini menjadi panduan praktis yang membantu masyarakat mengenal lebih dekat komputer dan realitas digital, sekaligus menyadari bahwa teknologi modern adalah bagian dari kehidupan yang perlu dipahami dan dikelola dengan bijak.

